نشریه کارکنان
صنعت نفت ایران

دماوند

شماره ۷۹۶، شنبه ۲۳ مرداد ۱۳۹۵

- ابتکار: ۶۳ درصد از تالاب هورالعظیم با همکاری وزارت نفت آبگیری شده است
- شرکت ملی نفت در اجرای قراردادهای جدید نفتی جدی است

درخشش دوباره صنعت نفت در آسمان اقتصاد ایران

عکس جلد : مجتبی محمدقلی

۱۸B بیست و دومین سکوی گازی ایران در خلیج فارس

بار دگر به بارگهت بار من فتاد آمد مرید مرده دل ای، هشتمین مراد

کنون که سایه شمس الشموس بر سر ماست

سزد که سر خورشید سایه اندازیم

طرح از حجت کلاشی
کارشناس روابط عمومی
شرکت ملی پخش فرآورده های نفتی منطقه خراسان جنوبی

بازدید معاون رییس جمهوری و مدیران ارشد صنعت نفت از نشریه مشعل به مناسبت روز خبرنگار

قائم مقام وزیر نفت:

قدردانی از فعالیت خبرنگاران وظیفه همگان است

قائم مقام وزیر نفت، قدردانی از فعالیت‌ها، خدمات و زحمات خبرنگاران و ارباب رسانه در جمهوری اسلامی ایران را وظیفه همگان دانست. سید کاظم وزیری‌هامانه در پیامی خطاب به اکبر نعمت‌الهی، مدیر کل روابط عمومی وزارت نفت، روز خبرنگار را گرامی داشت.

در این پیام آمده است: خبرنگاران و ارباب رسانه در جمهوری اسلامی ایران، جایگاه ویژه‌ای داشته و با تلاش و کوشش و جهاد فی‌سبیل ا... در بلوغ فکری و توسعه دانش و بسط آگاهی و رهنمونی آحاد ملت به سوی اهداف و آرمان‌های نظام مقدس جمهوری اسلامی نقش اساسی ایفا می کنند.

وظیفه همگان اعلام سپاس و قدردانی از فعالیت‌ها، خدمات و زحمات این عزیزان است. لذا ضمن عرض تبریک و گرامیداشت روز خبرنگار برای این تلاشگران عرصه آگاهی، به‌خصوص همکاران گرامی در مجموعه روابط عمومی وزارت نفت و شرکت‌های تابعه، شانا، مشعل و ... سلامت و سعادت و توفیق روزافزون آرزومندم.

واژه ای از جنس عشق و استقامت

گذشت ایام و چرخ فلک دوباره ما را به روز پاسداشت اهالی خبر رساند. خبری که جز به قلم و زبان میسر به حیات نیست. اولی را او بدان قسم خورده و دومی را باز او گفته که مرز بین صلاح و فساد است و هر چه از ماهیت و چیستی آدمی بیان شده زبان رکن اش بوده است. پس خبر شرافت دارد و آنکه بدان می پردازد، شریف است.

روز خبرنگار فرصتی است تا تلاش بی وقفه و مخلصانه فعالان عرصه خبر و اطلاع رسانی را قدر بدانیم.

خبرنگار واژه ای از جنس عشق و استقامت است. خبرنگاران در طریق حقیقت جویی و نشر و توسعه آگاهی گام برمی دارند و اعتلای فرهنگ، آرمان آنهاست.

حضورشان در بطن جامعه روشنی بخش و تلاششان موجب شفافیت و اطلاع مردم از وقایعی است که با سرنوشت آنها پیوند خورده است.

اطلاع رسانی و نشر صحیح اخبار صنعت نفت به عنوان موتور محرکه توسعه کشور از جمله ضرورت هایی است که می تواند مسیر توسعه این صنعت ارزش آفرین را تسهیل کند و در این میان خبرنگاران مسئولیتی خطیر بر عهده دارند. کار خبر کار شرافتمندی است و از آن روست که بسیاری در کسوت خبرنگاری و در حین انجام رسالت اطلاع رسانی جان خود را نثار کرده‌اند و عند ربهم یرزقون شده‌اند.

اینجانب ضمن تبریک روز خبرنگار به همه تلاشگران عرصه خبر و اطلاع رسانی و پاسداشت مقام رفیع شهید محمود صارمی، خبرنگار شجاع خبرگزاری جمهوری اسلامی و دیگر شهدای رسانه، برای جامعه خبرنگاران ایران از درگاه خداوند متعال سلامت، سربلندی و توفیق مسئلت دارم.

اکبر نعمت الهی

مدیر کل روابط عمومی وزارت نفت

امام رضا(ع):

مَنْ حَسُنَ ظَنُّهُ بِاللهِ كانَ اللهُ عِنْدَ ظَنِّهِ به
هر کس به خدا خوش گمان باشد، خداوند مطابق گمان او، با وی رفتار می کند.

کافی، ج ۸، ص ۷۴۳

مَنْ طَلَبَ الأَمْرَ مِنْ وَجْهِهِ لَمْ يَزَلَّ، فَإِنْ زَلَّ لَمْ تَخْذُلْهُ الحيلةُ
هر که کاری را از راه درست دنبال کند نخواهد لغزید و اگر هم بلغزد راه چاره بر او بسته نمی شود.

بحار الأنوار، ج ۸۷، ص ۶۵۳

فهرست

همکاری نفتی ایران با جمهوری آذربایجان توسعه می یابد	۲
ایران و اندونزی یادداشت تفاهم نفتی امضا کردند	۳
ضرورت توجه به پرورش مدیران جوان	۴
خارجی ها برای اجرایی نشدن قراردادهای نفتی در داخل پول خرج می کنند	۹
تولید داخل با قطار اقتصاد مقاومتی به ایستگاه های جهانی می رسد	۱۲
شنا سنامه غول شماره ۱۸	۱۴
برندگان و بازندگان سقوط قیمت نفت	۱۶
درآمدزایی ۱۹ هزار میلیارد ریالی در پالایشگاه سوم پارس جنوبی	۱۹
آبادان پرچم نفت را بالا نگه داشت	۲۶
خورشید بی غروب خراسان، سلام	۴۰

طرح جلد : سامان ترابی - خطوط لوله و مخابرات منطقه اهواز

مشعل

مدیر مسئول : اکبر نعمت الهی
جانشین مدیر مسئول: ابوالحسن درویشی
دبیر تحریریه: مهناز محمدقلی
صفحات اجتماعی: زینب محبتی، سعید محمدبگی
صفحات ورزشی: آرش جعفری
آتلیه هنری: حسین گلپایگانی
شادی حاجی مشهدی
ویراستار: زهرا شهبازی
حروفچین : رقیه مصطفوی
هماهنگی و ارتباطات : مریم دهلوی
گروه عکس: سید مصطفی حسینی، مجتبی محمدقلی، نازیلا حقیقتی، سید حسن حسینی، رضا رستمی

MASHAL.MOP.IR • Email: mashal@mop.ir

شماره ۷۹۶ • ۲۳ مرداد ۱۳۹۵ • 13 August 2016 • ۱۰ ذی القعده

نشانی: تهران، خیابان طالقانی، رو به روی ساختمان مرکزی وزارت نفت
ساختمان شماره ۳۴ - نفت-طبقه چهارم
تلفن: ۶۱۶۲۶۰۸۴ فکس: ۶۶۴۹۱۳۰۹
اداره کل روابط عمومی وزارت نفت جمهوری اسلامی ایران

بسم الله الرحمن الرحیم

یادداشت مدیر مسئول

توسعه روی ریل اطلاع رسانی

اکبر نعمت الهی

یک شنبه هفته‌ای که گذشت، هفدهم مردادماه، روز خبرنگار بود. اگر از تعریفات کلاسیک که رسانه‌ها را رکن چهارم دموکراسی توصیف کرده‌اند و نقشی همرده قانون اساسی و مجلس برای آن قائل شده‌اند بگذریم، در دنیای امروز که بر محور افکار عمومی شکل گرفته است، رسانه‌ها و به تبع آن خبرنگاران جایگاهی ویژه دارند.

نقش خبرنگاران در فضای اجتماعی روزگار ما را می توان جایگاه کارگردانی دانست که از یک سو به دیدگاه‌های سیاست گذاران کلان اجتماعی، اقتصادی و صنعتی و دورنمای تصویر شده از سوی آنان می پردازد و از سوی دیگر به تنگناهای اجرایی و نگاه افکار عمومی به برنامه‌های تعریف شده آگاه است.

مسئولیت ویژه خبرنگاران، انتقال دقیق، سریع، بی طرفانه و ایجاد درک متقابل و تفاهم در میان سیاست گذاران و مردم در جهت حفظ مصالح ملی است. شأن و جایگاه خبرنگاری اما مسئولیت‌های ویژه‌ای را نیز متوجه خبرنگاران می کند که صداقت در انتقال اخبار و تحلیل اطلاعات، جانمایه اصلی آن است.

نشریه مشعل، به عنوان تنها نشریه خبری صنعت نفت ایران که با ۲۵ هزار تیراژ، بیش از دویست هزار مخاطب دارد، در حوزه فعالیت حیاتی ترین صنعت کشور عهده‌دار مسئولیت بازتاب اخبار و اطلاعاتی است که اثرگذاری گسترده آن بر کسی پوشیده نیست. بازدید برخی مسئولان مملکتی و مدیران ارشد وزارت نفت از مشعل در روز خبرنگار و پیشنهادهایی که در جهت ارتقای کیفی آن ارائه داده‌اند، از این حقیقت حکایت می کند که مسئولان کشور و صنعت نیز به اهمیت اطلاع رسانی و جایگاه رسانه و خبرنگار در ایجاد همدلی در سازمان اشراف داشته و بر نقش آن در پیشبرد اهداف و اجرایی ساختن سیاست‌ها تاکید دارند. همان گونه که مهندس زنگنه وزیر نفت نیز بارها، اهمیت کار اصحاب رسانه و خبرنگاران در زمینه‌سازی اجرای سیاست‌ها را متذکر شده و بر اطلاع رسانی شفاف، دقیق و سریع تاکید کرده است.

در قریب به ۸۰ سال سابقه انتشار هفته‌نامه مشعل، تلاش دست اندرکاران این رسانه، ایفای دقیق و صادقانه نقش نشریه به عنوان پل ارتباطی میان کارکنان و مجموعه مدیران و سیاست گذاران این صنعت بوده است، همکارانی که روز و شب، در محروم ترین مناطق، در دل آب‌های خروشان و روی سکوها و در دشوارترین شرایط آب و هوایی، بی‌وقفه می کوشند تا جریان خون زمین در شریان‌های اقتصاد کشور، از حرکت نماند و شکوفا و پویا، در مسیر رونق، راه به پیش ببرد، و نیز مدیران و مسئولانی که با وجود دغدغه‌های گوناگون ناشی از حضور در بلندترین مراتب صنعت نفت و گاز جهان، همواره در تلاش برای فراهم آوردن زمینه کار و تلاش ثمربخش تر هستند.

خبرنگاران مشعل همواره می کوشند تا ضمن بازتاب دادن اقدامات ارزشمند و پیشرفت کارها در این صنعت، گوشه‌هایی از مسئولیت خطیر مدیران و دغدغه‌های مسئولان را به افکار عمومی جامعه، به ویژه کارکنان صنعت نفت بنمایانند و خواسته‌ها و دل نگرانی‌های همکاران را نیز به گوش مدیران و مسئولان برسانند تا با گشودن گره مشکلات، مسیر ارتقای صنعت، هموارتر شود.

قصد ندارم از دشواری کار خبرنگاران بگویم که نیازی به توضیح ندارد و فقط به همین بسنده می کنم که سهم عمده‌ای از پویایی روابط عمومی‌ها، وامدار تلاش عاشقانه و صادقانه آنهاست.

با گرامی داشت یاد شهید صارمی، این روز را به همه همکارانم در عرصه اطلاع رسانی در روابط عمومی سراسر صنعت نفت تبریک می گویم و برایشان از درگاه ایزد منان، تندرستی، توان، تلاش بیشتر و موفقیت طلب می کنم.

خبر

سخنگوی دولت:

لغو تحریم‌های نفتی بزرگترین دستاورد برجام است

سخنگوی دولت گفت: یکی از بزرگترین دستاوردهای برجام لغو تحریم‌های نفتی است، زیرا در این مدت توانسته ایم صادرات نفت خود را به دو برابر افزایش دهیم.

محمدباقر نوبخت، رئیس سازمان برنامه و بودجه در نشست خبری با بیان این مطلب افزود: برخی عنوان می کردند که برجام دستاوردی ندارد، اما هیچکس نمی‌تواند منکر این موضوع شود که امروز صادرات نفت ما نسبت به گذشته افزایش یافته است.

رئیس سازمان برنامه و بودجه ادامه داد: برخی کشورها با زورگویی توانسته بودند میزان صادرات نفت ما را به یک میلیون بشکه در روز کاهش دهند، در حالی که هم اکنون روزانه بیش از دو میلیون بشکه نفت در روز صادر می کنیم و تولید ما نیز بالای چهار میلیون بشکه در روز است.

وی ادامه داد: آنها تصمیم گرفته بودند که پیش نویس کاهش صادرات نفت ایران را فصل به فصل ۲۰ درصد امضا کنند، در حالی که دولت جلوی این پیش نویس را گرفت.

نوبخت در بخشی از صحبت‌های خود تصریح کرد: برای سال ۹۵، رشد ۵ درصدی اقتصادی را پیش‌بینی کرده‌ایم که این موضوع محقق خواهد شد؛ البته این رقم نه تنها از طرف ما بلکه از سوی بسیاری از مجامع بین‌المللی نیز پیش‌بینی شده است که اقتصاد ایران طی سال ۹۵ رشد ۵ تا ۶ درصدی را تجربه خواهد کرد.

رئیس سازمان برنامه و بودجه عنوان کرد: امروز پیام مهم اقتصاد مقاومتی، رشد و توسعه اقتصادی است و همه فعالیت‌های سیاست اقتصاد مقاومتی به منظور توسعه اقتصادی تدوین شده است.

نوبخت با بیان این که افزایش صادرات نفت در کنار افزایش صادرات غیرنفتی، خام فروشی محسوب نمی‌شود، گفت: کشوری همچون عربستان امروز با همین اهرم یعنی افزایش صادرات نفت قدرت خود را به دیگران تحمیل کرده است، از این رو ما از یک سو با افزایش صادرات نفت و شکستن تحریم و از سوی دیگر با بالا بردن میزان صادرات غیرنفتی خود توانسته‌ایم قدرت منطقه‌ای و جهانی خود را افزایش دهیم.

روحانی در نشست خبری مشترک با علی اف:

همکاری نفتی ایران و جمهوری آذربایجان توسعه می‌یابد

رئیس جمهوری در نشست خبری مشترک با رئیس جمهوری آذربایجان گفت: در زمینه فعالیت‌های مشترک در دریای خزر در بخش نفت‌وگاز نیز مقرر شد تا فعالیت و مشارکت در مناطق مشترک مورد تفاهم ۲ طرف باشد که این گام مهمی در ارتقای سطح مناسبات تهران-باکو خواهد بود.

به گزارش پایگاه اطلاع رسانی ریاست جمهوری، دکتر حسن روحانی در نشست خبری مشترک با الهام علی اف، رئیس جمهوری آذربایجان، با قدردانی از میهمان نوازی دولت و مردم آذربایجان از هیئت عالی رتبه ایران در این سفر گفت: در سه سال گذشته روابط ۲ کشور به سرعت در حال گسترش بوده و گام‌های بسیار خوبی برای توسعه همه جانبه مناسبات تهران-باکو برداشته شده است.

رئیس جمهوری در بخشی از صحبت‌های خود، رایزنی و تبادل نظر درباره موضوع‌های مرتبط با دریای خزر را از دیگر محورهای گفت‌وگو ها با مقام‌های جمهوری آذربایجان عنوان و یادآوری کرد: دریای خزر، دریای صلح، دوستی و توسعه بین کشورهای ساحلی خزر است؛ در زمینه رژیم حقوقی دریای خزر تفاهم کردیم که ۲ کشور با سرعت بیشتری در این زمینه تلاش کنند تا به توافق نهایی در آینده دست یابیم.

دکتر روحانی افزود: در زمینه

فعالیت‌های مشترک در دریای خزر در بخش نفت‌وگاز نیز مقرر شد تا فعالیت و مشارکت در مناطق مشترک مورد تفاهم دو طرف باشد که این گام مهمی در ارتقا سطح مناسبات ۲ کشور خواهد بود.

رئیس جمهوری ادامه داد: موضوع محیط زیست در دریای خزر اهمیت ویژه ای برای ما دارد زیرا آلودگی‌ها در این دریای بسته می‌تواند بسیار خطرناک باشد؛ از این رو در این زمینه باید تفاهم‌هایی که در گذشته صورت گرفته و قراردادهایی که میان کشورهای دریای خزر امضا شده اجرایی و دبیرخانه ای در این زمینه در جمهوری آذربایجان تشکیل و فعال شود.

رئیس جمهوری آذربایجان نیز در این نشست خبری با اشاره به دیدارهای رسمی و ملاقات‌ها در حاشیه اجلاس‌های بین‌المللی بین روسای جمهور دو کشور گفت: این نشانگر توسعه روابط روزافزون بین دو دولت و دو ملت بوده که نتایج خوبی به همراه داشته است.

علی‌اف امضای ۱۶ سند همکاری میان ۲ کشور در سه سال گذشته را بسیار پربار و ثمربخش دانست و ابراز امیدواری کرد که این توافقات، روابط رو به جلو دو کشور را تحکیم ببخشد.

رئیس جمهوری آذربایجان با تأکید بر این که در همه سازمان‌های بین‌المللی ۲ دولت حامی و همکار یکدیگر بوده‌اند، افزود: جمهوری آذربایجان همواره مخالف تحریم‌های ظالمانه علیه جمهوری اسلامی ایران بود و خوشحالیم که امروز برداشته شدن تحریم‌ها زمینه را برای تقویت همکاری میان ۲ کشور فراهم کرده است.

معاون اول رئیس جمهوری:

تحول در صادرات نفت متاثر از فضای پسابرجام است

معاون اول رئیس جمهوری با اشاره به توفیق‌های حاصل شده در بخش صادرات نفت متاثر از فضای پسابرجام گفت: هم‌اکنون نسبت به سال گذشته ۲/۲ برابر میزان تولید و صادرات نفت افزایش یافته و آرامش مناسبی در روابط ایران با جهان برقرار است و ایران موضعی عزتمند در روابط بین‌المللی دارد.

اسحاق جهانگیری، در همایش بررسی راهکارهای تحقق اهداف اقتصاد مقاومتی و توسعه منطقه‌ای که با حضور استانداران سراسر کشور برگزار شد، با یادآوری دستاورد دولت تدبیر و امید در پرونده هسته‌ای و برقراری تعامل در فضای بین‌المللی افزود: دولت دکتر روحانی بزرگترین پروژه تاریخی ایران در عرصه بین‌المللی را با مدیریت صحیح به انجام رساند و البته ممکن است که غربی‌ها

براساس رویکرد استکباری خود آنطور که باید در قبال برجام عمل نکنند، اما این موضوع چیزی از دستاورد دولت کم نمی کند و دولت تا به نتیجه رسیدن همه‌های تعهدهای طرف مقابل پیگیری لازم را ادامه خواهد داد.

جهانگیری با اشاره به توفیق‌های حاصل شده در بخش صادرات نفت متاثر از فضای پسابرجام تصریح کرد: هم‌اکنون نسبت به سال گذشته ۲/۲ برابر میزان تولید و صادرات نفت افزایش یافته و آرامش مناسبی در روابط ایران با جهان برقرار است و جمهوری اسلامی ایران از موضعی عزتمند در روابط بین‌المللی برخوردار است.

وی افزود: برخی کشورهای نفتخیز نظیر ونزوئلا و نیز کشورهای نفتخیز منطقه تحت تاثیر کاهش بهای نفت با مشکلات بزرگی روبه‌رو شدند، اما ایران فقط در تداوم و استمرار رشد اقتصادی ۳ درصد که در سال ۹۳ ایجاد شده بود با قدری کندی روبه‌رو شد.

معاون اول رئیس جمهوری افزود: دولت از ابتدای امسال اولویت‌هایی را برای تحقق اقتصاد مقاومتی تعیین کرد که بخشی از این اولویتها را برای سال ۹۵ در نظر گرفته‌ایم و بخش دیگر را به صورت درازمدت دنبال می کنیم.

با هدف مطالعه ۲ میدان آبتیمور و منصوری:

ایران و اندونزی یادداشت تفاهم نفتی امضا کردند

شرکت ملی نفت ایران و شرکت ملی نفت اندونزی (پرتامینا)، یادداشت تفاهم همکاری مشترکی را امضا کردند که بر مبنای آن، میدان‌های آبتیمور و منصوری ایران از سوی شرکت اندونزیایی مورد مطالعه قرار می‌گیرد. به گزارش مشعل، علی کاردر، مدیرعامل شرکت ملی نفت ایران و دووی سوجیپتو، مدیرعامل شرکت ملی نفت اندونزی (پرتامینا)، با هدف مطالعه ۲ میدان نفتی منصوری و آبتیمور از سوی شرکت اندونزیایی، یادداشت تفاهم همکاری (MOU) و قرارداد محرمانگی امضا کردند.

تاکید صنعت نفت ایران بر انتقال فناوری در پساتحریم

علی کاردر، مدیرعامل شرکت ملی نفت ایران در این مراسم با اشاره به این که این یادداشت تفاهم، نخستین همکاری این شرکت و شرکت پرتامینای اندونزی است، تاکید کرد: صنعت نفت ایران در دوران پساتحریم، انتقال فناوری را به صورت جدی در دستور کار قرار داده و خواهان تعامل با شرکت‌های بین‌المللی در این زمینه است.

وی با اشاره به برنامه‌ریزی شرکت ملی نفت ایران برای تداوم روند افزایش تولید در پسابرجام اظهار کرد: این شرکت برای تحقق اهداف تولیدی خود، به بهره‌مندی هرچه بیشتر از فناوری‌های روزآمد نیاز دارد و شرکت‌های بین‌المللی باید در تعامل با ایران، این مهم را مدنظر قرار دهند. کاردر به فهرست هشت شرکت صاحب صلاحیت ایرانی برای فعالیت در قالب شرکت‌های اکتشاف و تولید اشاره کرد و افزود: شرکت‌های بین‌المللی که به عنوان طرف قرارداد ایران در توسعه میدان‌های نفت‌وگاز فعالیت خواهند کرد، باید با مشارکت یکی از این شرکت‌های ایرانی، اهداف توسعه‌ای مدنظر را دنبال کنند.

اندونزی، خواهان واردات نفت خام از ایران

دووی سوجیپتو، مدیرعامل شرکت ملی نفت اندونزی نیز در این مراسم، از همکاری با صنعت نفت ایران در حوزه‌های مختلف استقبال و نسبت به واردات نفت خام و فرآورده‌های پتروشیمی از ایران ابراز تمایل کرد. ساخت پالایشگاه در اندونزی با همکاری ایران، از دیگر مباحثی بود که در این نشست مورد اشاره قرار گرفت. بر پایه این گزارش، میدان نفتی منصوری از نظر موقعیت جغرافیایی در حدود ۶۰ کیلومتری شمال خلیج فارس و تقریبا ۵۰ کیلومتری جنوب شرقی اهواز در ناحیه خشک جنوب غربی قرار گرفته است. میدان نفتی آب تیمور نیز در استان خوزستان و در ۲۵ کیلومتری جنوب غربی اهواز و مابین میدانهای منصوری و سوسنگرد واقع شده است که هم‌اکنون از مخازن ایلام و سروک آن تولید نفت صورت می‌گیرد.

فرصت ۶ ماهه ایران به اندونزی برای مطالعه مناقصه ۲ میدان نفتی

معاون مدیرعامل شرکت ملی نفت ایران اعلام کرد که پرتامینا ۶ ماه فرصت دارد تا داده‌ها و اسناد مربوط به مناقصه ۲ میدان نفتی را مطالعه و نتیجه را به ما اعلام کند. غلامرضا منوچهری، معاون مدیرعامل شرکت ملی نفت ایران در جمع خبرنگاران و پس از مراسم امضای این یادداشت تفاهم گفت: ما این یادداشت تفاهم را با یک یا ۲ حوزه آغاز می‌کنیم، سپس آن را طبق قرارداد بسط می‌دهیم. وی افزود: پرتامینا مانند دیگر شرکت‌ها این فرصت را دارد که پس از امضای این یادداشت تفاهم به مطالعه اطلاعات، داده‌ها و اسناد موجود بپردازد و حداکثر پس از مدت ۶ ماه نظر خود را اعلام کند؛ آنها ممکن است از این مناقصه خارج شوند یا این که به این مناقصه ادامه دهند و وارد مراحل بعدی آن شوند.

منوچهری با بیان این مطلب که پرتامینا در زمینه خرید نفت خام، ال پی جی و فرآورده‌های نفتی نیز با شرکت ملی نفت ایران به توافق‌هایی رسیده‌اند، گفت: امیدواریم در نتیجه این نشست، قراردادهای بلند مدت و کوتاه مدت میان طرف‌ها امضا شود. وی درباره همکاری ایران در ساخت پالایشگاه در اندونزی اظهار کرد: شرکت ملی نفت ایران همکاری برای ساخت پالایشگاه در اندونزی را که بخش‌های خصوصی اندونزی و چین و همچنین وزیر نفت اندونزی در ملاقاتش به ایران پیشنهاد کرده بود، مورد تأیید قرار داده و اکنون در حال مطالعه این قرارداد هستند تا از اجرای آن اطمینان حاصل کنند؛ این سند هم‌اکنون حاصل شده و از یادداشت تفاهم نیز پیش تر رفته است.

پساتحریم سبب افزایش فرصت‌های همکاری تهران-جاکارتا شده است

مدیرعامل شرکت پرتامینا ضمن اعلام این که نخستین محموله ال پی جی ایران ماه آینده وارد اندونزی می‌شود، تصریح کرد که این کشور خواهان افزایش واردات نفت و ال پی جی از ایران در آینده نزدیک است.

دووی سوجیپتو، مدیرعامل شرکت ملی نفت اندونزی (پرتامینا) پس از پایان این مراسم با ابراز تمایل نسبت به واردات نفت خام و محصولات پتروشیمی از ایران گفت: با توجه به لغو تحریم‌ها و فضای مساعد همکاری‌های بین‌المللی در ایران و همچنین تصمیم به افزایش تولید نفت‌وگاز در این کشور، فرصتهای همکاری زیادی میان ۲ کشور وجود دارد و پرتامینا می‌تواند سرمایه‌گذاری‌های وسیعی در ایران انجام دهد. وی افزود: ایران و اندونزی می‌توانند در پروژه‌های زیرساختی از جمله ساخت پالایشگاه همکاری کنند. در همین حال، اکتاوینو علیمودین، سفیر اندونزی در تهران درباره همکاری‌های تهران - جاکارتا گفت: از این پس اندونزی گفت‌وگوهای خود را با ایران به منظور افزایش سرمایه‌گذاری‌ها در صنعت بالادستی و ساخت پالایشگاه ادامه می‌دهد، همچنان که هم‌اکنون همکاری‌های مشترکی میان این ۲ کشور در بخش‌های مختلف وجود دارد. سفیر اندونزی در ایران تصریح کرد: ایران و اندونزی برای فروش نفت خام و افزایش صادارت ال پی جی به اندونزی در حال مذاکره هستند. سوجیپتو گفت: ماه آینده نخستین محموله خریداری شده ال پی جی از ایران وارد اندونزی می‌شود؛ حجم این محموله ۴۴ هزار تن است و در محموله‌های بعدی قصد داریم حجم خرید خود را افزایش دهیم. وی ادامه داد: گفت‌وگوی ۲ کشور به منظور خرید نفت خام ایران ادامه دارد و به‌زودی حجم محموله و زمان ارسال آن مشخص می‌شود. مدیرعامل پرتامینا یادآور شد: قیمت بسیاری از محصولات در ایران مانند ال پی جی، نفت خام، میعانات و دیگر محصولات، نسبت به اندونزی پایین‌تر است و افزون بر تجارت بالادستی، دیگر روابط تجاری نیز می‌تواند توسعه یابد.

خبر

انتصاب مدیرعامل و رئیس هیئت مدیره شرکت متن

با حکم معاون وزیر و مدیرعامل شرکت ملی نفت ایران، سید نورالدین شهنازی‌زاده، مدیرعامل و رئیس هیئت مدیره شرکت مهندسی و توسعه نفت (متن) شد.

در حکم علی کاردر، خطاب به شهنازی‌زاده آمده است:

«نظر به پیشنهاد معاون محترم توسعه و مهندسی و با عنایت به مراتب تخصص، تعهد و تجارب ارزشمند جنابعالی در صنعت نفت، به موجب این حکم به عنوان مدیرعامل و رئیس هیئت مدیره شرکت مهندسی و توسعه نفت، منصوب می‌شوید. موارد زیر از جمله اهم ماموریت‌های جنابعالی است:

۱- اهتمام ویژه در تکمیل طرح‌های نیمه تمام در حوزه میدان‌های غرب کارون و در سایر بخش‌های فعالیت شرکت.

۲- رسیدگی و حل و فصل مسائل عمده قراردادی با پیمانکاران و تعیین تکلیف قراردادی فازهای آتی طرح‌های توسعه‌ای به ویژه در میدان‌های مشترک غرب کارون.

۳- پیاده‌سازی قراردادهای جدید بالادستی در چارچوب برنامه‌های مصوب دولت جمهوری اسلامی ایران و در راستای تحقق اقتصاد مقاومتی و حداکثر سازی سهم شرکت‌های ایرانی در انجام فعالیت‌های بالادستی.

۴- تقویت نیروی انسانی توانمند و با صلاحیت حرفه‌ای به ویژه متخصصان جوان و به کارگیری آنها در سطوح مختلف فعالیت‌های سازمانی.

۵- تلاش در جهت تقویت همبستگی و ایجاد اعتماد بین کارکنان و سایر ذی‌نفعان داخلی و خارجی و ارتقای اخلاق حرفه‌ای و سلامت اداری در محیط کار.

۶- ضرورت توجه به حوزه HSEQ به ویژه رعایت ایمنی در راستای دستورعمل‌های مدون.

توفیق جنابعالی را در انجام امور محوله از درگاه خداوند متعال خواهانم.»

لازم به یادآوری است علی کاردر از زحمات و تلاش‌های ارزشمند حاجی حسین‌نژاد در مدت تصدی مدیرعاملی شرکت مهندسی و توسعه نفت تشکر و قدردانی کرد.

خبر

راه اندازی پروژه های ال ان جی در ایران و منطقه همچنان سودآور است

دبیر کل مجمع کشورهای صادرکننده گاز درباره صرفه اقتصادی راه اندازی پروژه های جدید ال.ان.جی (گاز طبیعی مایع شده) از سوی ایران گفت: طرحهای ال.ان.جی در ایران و کشورهای منطقه می تواند همچنان مقرون به صرفه و سودآور باشد.

محمدحسین عادلی درباره ادعاهای مطرح شده مبنی بر این که «به دلیل کاهش شدید قیمت ال.ان.جی، اجرای طرحهای جدید در این بخش در کشورهایی مانند ایران، کاری بیهوده و زیان آور است؟» گفت: بسیاری از کشورها مانند استرالیا به دلیل چشم انداز مطلوب ال.ان.جی به سراغ پروژه های جدید رفته اند که نشان می دهد، این صنعت همچنان رو به گسترش است و جذابیت دارد.

دبیر کل مجمع کشورهای صادرکننده گاز ادامه داد: برآوردها نشان می دهد رشد تقاضا برای ال.ان.جی نسبت به رشد تقاضای کلی برای گاز، بیشتر است و بنابراین، کشورهای تولیدکننده گاز در پی توسعه این صنعت هستند. در ماههای اخیر، شرکتهای متعدد آسیایی و اروپایی برای مشارکت در تکمیل و راه اندازی طرحهای ال.ان.جی با ایران مذاکره کرده اند.

صادرات روزانه فرآورده‌های نفتی در کشور از مرز ۶۱ میلیون لیتر گذشت

مدیر شرکت پخش فرآورده های نفتی ایران از صادرات روزانه ۶۱ میلیون لیتر نفت گاز و نفت کوره در ۱۸ روز مردادماه امسال خبرداد. سیدناصر سجادی گفت: صادرات فرآورده های نفتی در ۱۴۱ روز ابتدای امسال از مرز ۵۶ میلیون لیتر گذشته است. وی افزود: در این بازه زمانی، روزانه ۴۴ میلیون لیتر نفت کوره و ۱۳ میلیون لیتر نفت گاز صادر شده است که در مجموع رکورد صادرات فرآورده های نفتی به روزانه ۵۶ میلیون لیتر رسیده است.

مدیر شرکت پخش فرآورده های نفتی ایران با اشاره به روند افزایشی این آمار اظهار کرد: در ۱۸ روز مردادماه، روزانه ۴۷ میلیون لیتر نفت کوره و ۱۴ میلیون لیتر نفت گاز یعنی روزانه ۶۱ میلیون لیتر صادرات فرآورده داشته ایم. وی ادامه داد: صادرات نفت گاز پارسال، سه میلیون لیتر بود در حالی که با اقدامات انجام شده تنها صادرات این فرآورده در مردادماه امسال چهار برابر شده است.

قائم مقام وزیر نفت:

مردم در صرفه‌جویی انرژی با دولت همکاری کنند

قائم مقام وزیر نفت با بیان این که وزارت نفت از دیرباز به مسائل صرفه جویی انرژی توجه جدی داشته است، خواستار همکاری مردم در این بخش شد.

سید کاظم وزیری هامانه در بازدید از تحریریه شبکه اطلاع رسانی نفت و انرژی (شانا) و مشعل به مناسبت گرامیداشت روز خبرنگار، با یادآوری این که وزارت نفت اولین وزارتخانه‌ای بود که اقدام به تدوین گزارش صرفه جویی انرژی کرده است، افزود: تهیه این گزارش به زمان وزارت آقای آقازاده برمی گردد که این گزارش در آن مقطع تقدیم آقای آیت الله هاشمی رفسنجانی به عنوان رئیس دولت شد. وی با عنوان کردن این پیشینه به این موضوع پرداخت که موضوع صرفه جویی انرژی از دیرباز در دستور کار وزارت نفت قرار داشت، تصریح کرد: البته باید به این موضوع توجه شود که در زمینه صرفه جویی انرژی دولت به تنهایی نمی تواند کاری انجام دهد و مردم هم باید همکاری کنند.

علی کاردر در نشست معارفه مدیرعامل فلات قاره اعلام کرد:

ضرورت توجه به پرورش مدیران جوان

جلسه معارفه و تودیع حمید بورد و سعید حافظی مدیران عامل جدید و قدیم شرکت نفت فلات قاره ایران با حضور علی کاردر مدیرعامل و جمعی از مدیران شرکت ملی نفت ایران روز دوشنبه (۱۸ مرداد) در ساختمان ستاد این شرکت برگزار شد.

در این مراسم علی کاردر مدیرعامل شرکت ملی نفت ایران به نقش ویژه نفت در برنامه‌های توسعه ای کشور اشاره کرد و گفت: نگرش توسعه و تولید در شرکت ملی نفت ایران حاکم است. وی با اشاره به اینکه شرکت نفت فلات قاره پرچمدار تولید نفت در خلیج فارس است، گفت: همیشه تعابیر مختلفی از تغییر مدیران مطرح می شود، اما همواره سعی شده که تغییر مدیران در جهت مثبت باشد.

کاردر با بیان اینکه کارکنان صنعت نفت سربازان نظام جمهوری اسلامی ایران هستند، گفت: کار در نفت که پیشران اقتصاد کشور است، وظیفه بزرگی بر دوش همه ما می گذارد. معاون وزیر نفت نقش نفت را در برنامه‌های توسعه‌ای کشور از جمله برنامه ششم توسعه مهم اعلام کرد و افزود: بخش‌های مختلف صنعت باید فعالیت‌های گسترده و متنوعی انجام دهند تا نقشی در اقتصاد کشور داشته باشند اما در نفت افتتاح یک فاز در میدان مشترک پارس جنوبی، نقش به‌سزایی در توسعه و رشد کشور ایفا می کند.

مدیرعامل شرکت ملی نفت ایران، توسعه و تولید رانگرش اصلی در مدیریت شرکت ملی نفت ایران عنوان کرد و گفت: پشتیبانی وظیفه مدیریت است و باید با محوریت توسعه و تولید در پیشبرد اهداف شرکت تلاش کنیم.

کاردر به کارگیری جوانان در پست‌های مدیریتی را مهم برشمرد و گفت: در جانشین پروری و ارتقا جایگاه جوانان در پست‌های مدیریتی تلاش کنیم تا شاهد شکوفایی استعداد فرزندان سرزمینمان باشیم.

کاردر تغییرات را دارای جنبه مثبت دانست و از تلاش‌های حافظی در دوران مدیرعاملی شرکت نفت فلات قاره ایران تشکر کرد. وی گفت: شرایط سوق الجیشی، اقتصادی و سیاسی کشور، این فرصت را برای صنعت نفت فراهم کرده که پیشران امنیت و اقتصاد کشور باشد. بنابراین همه ما با درک درست مسئولیت‌های محوله باید در جهت اعتلای این صنعت مهم و استراتژیک تلاش کنیم. وی گفت: برنامه ششم توسعه، پیاده‌سازی سیاست‌های اقتصاد مقاومتی و... از فرصت‌های جدید پیش روی صنعت نفت است که در صورت استفاده نکردن از آنها، این فرصت‌ها برای کشور می سوزد. مدیرعامل شرکت ملی نفت ایران، تغییرات اساسنامه جدید این شرکت و ابلاغ آنها را از اقدامات انجام شده برای توسعه صنعت نفت کشور ارزیابی کرد. حمید بوردنیز در این مراسم گفت: این شرکت جایگاه حاکمیتی جمهوری اسلامی ایران در خلیج فارس است و باید بهترین تولید و کیفیت را داشته باشد. وی با بیان اینکه پویایی و شکوفایی این شرکت بدون همکاری همه ارکان سازمان به ویژه مجموعه بدنه عملیاتی آن امکان پذیر نیست، گفت: بر این اساس، بررسی و رفع مشکلات این شرکت ضروری است. مدیرعامل شرکت نفت فلات قاره ایران با اعلام اینکه دوره تولید ارزان نفت سپری شده است، از آقای کاردر خواست با توجه به اینکه عمده مخازن کشور نیمه دوم عمر خود را سپری می کنند با حمایت‌ها و تدابیر لازم در جهت تولید صیانتی از این مخازن اقدام کرد.

سعید حافظی نیز در این مراسم گفت: اقتدار صنعت نفت ایران در خلیج فارس به واسطه حضور همکاران این شرکت و تلاش و از خودگذشتگی آنهاست. وی افزود: در بدترین شرایط مالی و تحریم، تداوم تولید در بزرگترین شرکت صنعت نفت دریایی ایران بسیار سخت بود و بدون تردید آن چیزی که باعث حفظ و استمرار تولید شده قلب پاک و زحمات همکاران این شرکت بوده است. وی با بیان اینکه در مدت حضور در شرکت نفت فلات قاره ایران، سه کار مهم و اساسی انجام شده است، گفت: انتقال ۲۵ میلیون فوت مکعب گاز میدان ابوذر به پتروشیمی، راه‌اندازی شناور عظیم ذخیره‌سازی نفت خلیج فارس و راه‌اندازی طرح سلمان گازی شامل تقویت فشار گاز، خط لوله انتقال گاز سلمان به سیری و... که برای نخستین بار در تاریخ صنعت نفت مقداری از گاز این میدان مورد استفاده قرار گرفت، از افتخارات این شرکت در سه سال گذشته محسوب می شود. وی افزود: معتقدم تغییرات همیشه در جهت پویایی انجام می شود و بسیار خوشحالم که این شرکت را به آقای بورد می سپارم.

رئیس سازمان حفاظت محیط زیست:

۶۳ درصد از تالاب هورالعظیم با همکاری وزارت نفت آبگیری شده است

رئیس سازمان حفاظت محیط زیست گفت: متاسفانه در دولت‌های نهم و دهم برای رسیدن به نفت تالاب هورالعظیم را خشک کردند که این موضوع بر افزایش گرد و غبار در جنوب کشور تاثیرگذار بود، اما با اقدام‌های موثر وزارت نفت در دولت یازدهم ۶۳ درصد از این تالاب آبگیری شده است.

معصومه ابتکار، معاون رئیس جمهوری و رئیس سازمان حفاظت محیط زیست که به مناسبت گرامیداشت روز خبرنگار در تحریریه شبکه اطلاع‌رسانی نفت و انرژی (شانا) و مشعل حضور یافته بود، با بیان این که رتبه ممتاز ما در حوزه نفت‌وگاز در جهان انکارناپذیر است، افزود: باید تلاش کنیم تا این رتبه بیش از پیش ارتقا یابد، بنابراین باید تلاش کنیم تا در این حوزه یک جامع‌نگری مثبت ایجاد شود.

ابتکار به بیان برخی مخاطره‌های زیست محیطی که امروزه بشر را تهدید می‌کند، اشاره و تصریح کرد: متاسفانه مصرف ذخایر انرژی در دنیا در حال افزایش است، به گونه‌ای که پیش از پایان سال میلادی ذخایر طبیعی جهان به اندازه یکسال در جهان مصرف شده است.

رئیس سازمان حفاظت محیط زیست عنوان کرد: طی ۷۰ سال اخیر میزان برداشت از ذخایر طبیعی بشر سه برابر شده است، اما آیا می‌توان زیاده روی در این برداشتها را جبران کرد؟

وی گفت: الگوی زندگی بشر بویژه در حوزه استفاده از ذخایر طبیعی باید تغییر کند تا آب و هوایی مناسب برای زندگی مردم و نسلهای آینده باقی بماند.

ابتکار با اشاره به این که یکی از ابعادی که باید در حوزه محیط زیست جدی گرفته شود اصلاح الگوی مصرف است، افزود: تغییر رویکردها در این دولت جدی است، همان طور که رئیس جمهوری نیز عنوان کرد این دولت، دولت محیط زیست است، از این رو سیاستهای اصلاح الگوی مصرف به‌ویژه در حوزه انرژی از مهمترین کارهای این دولت است.

رئیس سازمان حفاظت محیط زیست با اشاره به این که وزیر نفت کنونی در دولت هشتم توانست جایزه ملی محیط زیست را دریافت کند، گفت: آقای زنگنه در آن دوران زحمات زیادی در حفظ محیط زیست کشور کشید و توانست جایزه ملی محیط زیست را دریافت کند، در این دولت نیز به واسطه حذف سوخت پتروشیمی‌ها و تاثیرگذاری بر کاهش آلودگی هوای کلانشهرها و همچنین توزیع بنزین یورو ۴ در شهرهای بزرگ این جایزه را دوباره دریافت کرد.

وی به موضوع بازگشایی آب بر روی تالاب هورالعظیم اشاره و عنوان کرد: متاسفانه در دولتهای نهم و دهم برای رسیدن به نفت تالاب هورالعظیم را خشک کردند که این موضوع بر روی افزایش گرد و غبار در جنوب کشور تاثیرگذار بود، اما با اقدامهای موثر وزارت نفت در دولت یازدهم ۶۳ درصد از این تالاب آبگیری شده که تاثیر بسزایی در کاهش گرد و غبار در آن منطقه داشته است.

ابتکار گفت: در بحث تالاب هورالعظیم برخی نیمه خالی لیوان را می‌بینند و دائما تکرار می‌کنند که اتفاق خاصی در این تالاب نیفتاده، در حالی که بیش از نیمی از این تالاب با همکاری وزارت نفت آبگیری شده است.

مدیرعامل پایانه‌های نفتی ایران:

تمام رکوردهای صادرات نفت و میعانات گازی ایران شکسته شد

مدیرعامل شرکت پایانه‌های نفتی ایران گفت: در پسابرجام تمام رکوردهای صادرات نفت و میعانات گازی ایران شکسته شد.

سید پیروز موسوی در جمع خبرنگاران اظهار کرد: شرکت پایانه‌های نفتی ایران را می‌توان به‌عنوان یکی از مهمترین شرکت‌های صادراتی نفت و میعانات گازی در خاورمیانه و حتی جهان دانست.

وی به بهبود وضعیت زیرساخت‌ها اشاره اشاره کرد و افزود: شرکت پایانه‌های نفتی ایران در زمینه ساخت و نوسازی زیرساخت‌های صادرات نفت خام و میعانات گازی در گروه‌های جهانی قرار گرفته است.

مدیرعامل شرکت پایانه‌های نفتی ایران اظهار کرد: در پسابرجام تمامی رکوردها در بحث صادرات نفتی و میعانات گازی توسط شرکت پایانه‌های نفتی ایران شکسته شده است.

وی با اشاره به افزایش چشمگیر صادرات نفت ایران در پسابرجام، خاطرنشان کرد: صادرات بیش از هفت میلیون بشکه در یک روز، نمونه‌ای از موفقیت‌ها در زمینه توسعه صادرات نفت ایران و دستیابی به رکوردهای جدید است.

موسوی سیاست‌های اقتصاد مقاومتی را نقشه راه این شرکت توصیف کرد و گفت: شرکت پایانه‌های نفتی ایران برای عملیاتی کردن این سیاست‌ها در تمامی واحدهای خود اقدام و برنامه‌ریزی موثر کرده است و آثار آن در این مدت مشخص شده که شاهد آثار آن در اسکله‌ها، مخازن و تجهیزات شرکت هستیم.

خبر

قدردانی دبیر کمیسیون انرژی از تلاشگران مناطق نفتخیز جنوب

دبیر کمیسیون انرژی مجلس شورای اسلامی از حضور به موقع مدیرعامل شرکت ملی مناطق نفتخیز جنوب در حادثه آتش‌سوزی خط لوله گاز ۴۲اینچ دالان تقدیر کرد.

عبدالحمید خدری در جلسه‌ای که در خصوص بررسی حادثه آتش سوزی خط لوله گاز ۴۲ اینچ شرکت نفت‌وگاز گچساران در فرمانداری شهرستان گناوه برگزار شد، اظهار کرد: قبل از هر چیز به نمایندگی از مردم شهرستان گناوه و بخش‌های تابعه از حضور به موقع مهندس عالی‌پور در این حادثه تقدیر می‌کنم که در سریعترین زمان ممکن خود را از اهواز به محل حادثه رساندند.

دبیر کمیسیون انرژی مجلس در ادامه گفت: در هماهنگی‌های به عمل آمده با مجموعه وزارت نفت و همکاری شرکت ملی مناطق نفتخیز جنوب، به دنبال تقویت امکانات ایمنی در اطراف خطوط لوله هستیم.

پروژه صادرات گاز ایران به هند بررسی فنی-اقتصادی می‌شود

مدیرعامل شرکت ملی صادرات گاز ایران از بررسی فنی-اقتصادی پروژه خط لوله صادرات گاز ایران به هند خبر داد.

علیرضا کاملی با بیان این که سرمایه‌گذاری و اجرای پروژه خط لوله صادرات گاز به هند قرار است از سوی یک شرکت هندی عملیاتی شود، افزود: این خط لوله حدود ۱۴۰۰ کیلومتر طول دارد و در بعضی نقاط عمق آن به ۳۵۰۰ متر می‌رسد که لوله‌گذاری به این میزان و تا این عمق در دنیا تا به حال انجام نشده است. وی تصریح کرد: هم‌اکنون طرف هندی با مشارکت تعدادی از شرکت‌های توانمند اروپایی بررسی و مطالعات اجرای پروژه خط لوله صادرات گاز به هند را انجام داده و اعلام کرده که این کار عملی است.

پیشرفت هایی که در ۳ سال برای اقتصاد ایران به دست آمد

درخشش دوباره صنعت نفت در آسمان اقتصاد ایران

■ مهناز محمدی

برجام بازشـــدن قفل‌هایی بـــود که اقتصاد کشـــور را به رکود کشـــانده بود؛ قفل‌هایی زنگار گرفته که برای گروهی خاص انحصار نیـــز ایجاد کـــرده بود. حال کـــه این قفل‌ها باز شـــده و جریان امید در کشـــور تداوم یافته است، شاهد شکل‌گیری رکوردهایی هستیم که چرخه اقتصادی کشور را به تحرک و پویایی درآورده اســـت. در این میان می‌توان به ثبت رکوردهایـــی در صنعت نفت ایران اشـــاره کرد که دستاورد ســـه ســـال تلاش بی‌وقفه و ارزشـــمند مدیران و مســـئولان، کارکنان و تلاشـــگران این صنعت در مســـیر دســـت یابی به اهداف متعالی آن است. دســـتیابی ایران به رکورد تولید و صادرات نفت را بـــه جرات می‌توان مهمترین دســـتاورد دولت در صنعت نفت ایران دانســـت که بازیابی قدرت از دســـت رفته ایران در بازارهـــای جهانی را به همراه داشت.

پیش از برجام یعنی در ۱۰ ماه نخســـت سال ۹۴ مجموع تولید روزانه نفت خام و میعانات گازی کشور سه میلیون و ۲۵۰ هزار و صادرات یک میلیون و ۳۴۸ هزار بوده است که در چهار ماه ســـال ۹۵ تولید چهار میلیون و ۱۲۴ هزار بشکه در روز و صادرات ۲ میلیون و ۳۸۲ هزار بشکه در روز بوده است.

آمارها نشان می‌دهد که در تیرماه تولید نفت خام و میعانات گازی چهار میلیون و ۱۵۴ هزار بشـــکه و صادرات نفت خام و میعانات ۲ میلیون و ۴۲۸ هزار بشکه بوده است و این حاکی از آن است که ظرف چند ماه تولید نفت ایران از روزانه سه میلیون و ۲۵۰ هزار بشـــکه به روزانه چهار میلیون و ۱۵۴ هزار بشکه رسیده است.

توسعه و تولید از میدان‌های مشترک غرب کارون

در بخش توسعه و تولید از میدان‌های مشترک غرب کارون، تمرکز و اتخاذ تمهیدات لازم برای افزایش ظرفیت تولید نفت خام از میدان‌های مشترک کشور با تمرکز با توسعه میدان‌های مشترک غرب کارون صورت گرفته است.

افزایش تولید نفـــت ایران بر میدان‌های مشـــترک غرب کارون متشـــکل از میدان‌های آزادگان، یـــادآوران و یاران، متمرکز است، بر این اســـاس به گفته زنگنه، تولید نفت از این میدان‌ها در آغاز به کار دولت یازدهم، ۷۰ هزار بشـــکه در روز بود که در پایان خرداد امسال به ۲۰۰ هزار بشکه در روز رسید و تا پایان سال ۹۵ از ۲۶۰ هزار بشکه در روز نیز فراتر می‌رود.

اصلاح شـــرایط پیمانکاران فعال در میدان‌های مشترک غرب کارون (خلع یکی از پیمانکاران چینی در میدان آزادگان جنوبی، تنظیم روابط و قراردادها با سایر پیمانکاران و افزایش شمار دکل‌های فعال از ۳ دستگاه به ۱۸ دستگاه)، همچنین راه‌اندازی مرحله دوم فاز زودهنگام توســـعه میدان یادآوران برای تولید ۵۰ هزار بشـــکه در روز نفت خام در خرداد ۱۳۹۳ از جمله فعالیت‌های انجام شـــده در این باره بوده است. طرح توســـعه یکپارچه میدان‌های مشـــترک نفتی غرب کارون با ظرفیت تولید ۵۵۰ هزار بشـــکه در روز در چارچوب بند «ق» تبصره ۲ قانون بودجه سال ۱۳۹۳ کل کشور به تصویب شورای اقتصاد رسیده است. از سوی دیگر تلاش‌های صورت گرفته در بحث توسعه میدان‌های غرب کارون نتایجی درخشان دارد؛ به گونه‌ای که طرح توســـعه میدان یادآوران (فاز اول) با هدف تولید ۸۵ هزار بشکه در روز نفت خام و نیز طرح توسعه میدان آزادگان شمالی (فاز اول) با هدف تولید ۷۵ هزار بشکه در روز نفت خام، آماده بهره‌برداری رسمی است.

بهره‌برداری از ردیـــف اول واحد بهره‌برداری و نمک‌زدایی میدان‌های نفتی غرب کارون با ظرفیت ۵۵ هزار بشکه در روز، تسهیل شرایط اســـتفاده از منابع مالی صندوق توسعه ملی و سایر منابع مالی موجود برای سازندگان و پیمانکاران داخلی و تخصیص هدفمند و بهینه اعتبارات و منابع مالی به طرح‌ها و پروژه‌ها از دیگر فعالیت‌های انجام شده در توسعه میدان‌های مشترک غرب کارون بوده است.

صادرات نفت ایران به آسیا به بیش از ۱/۷ میلیون بشکه در روز رسید

برجام سبب شـــد دســـت ایران در فروش نفت و میعانات گازی باز شـــود، به گونه ای که هم‌اکنون مقدار صادرات نفت ایران از مرز ۲ میلیون بشکه در روز فراتر رفته است. بر اساس آمار موجود، واردات نفت چهار کشـــور چین، هند، ژاپن و کره جنوبی از ایران در ماه ژوئن ۲۰۱۶ (خرداد- تیر) با ۴۷ درصد رشد نسبت به زمان مشابه در سال قبل به یک میلیون و ۷۲۰ هزار بشکه در روز رسید.

مشتریان ســـنتی نفت ایران در آســـیا که حتی در دوران تحریم نیز از ایران نفت می‌خریدند، پس از اجرا شـــدن برنامه جامع اقدام مشـــترک (برجام) میزان واردات نفت را افزایش دادند به طوری که گزارش‌ها از افزایش ۴۷ درصدی صادرات ایران به این کشورها در ماه ژوئن حکایت دارد.

اجرا شـــدن برجام از دی ماه پارســـال، موانع پیش روی

صادرات نفت ایران را برداشت؛ به طوری که میزان صادرات از یک میلیون بشکه به ۲/۱ میلیون بشکه در تیرماه ۱۳۹۵ افزایش یافت.

در دوران تحریم، کشورهای آسیایی (چین، هند، کره جنوبی و ژاپن) عمده ترین خریداران نفت خام ایران بودند و پس از رفع تحریم‌ها همچنان به عنوان مشتریان اصلی نفت ایران شناخته می‌شوند.

تازه‌ترین اطلاعات منتشر شده در زمینه حمل و نقل نفتکش‌ها نشان می‌دهد، واردات نفت خام چهار وارد کننده اصلی نفت آسیا از ایران در ماه ژوئن امسال، نسبت به مدت مشابه پارسال بیش از ۴۷ درصد افزایش یافته است.

افزایش تعداد محموله‌های نفت خام ارسال شده از ایران به نقاط مختلف آسیا نشان می‌دهد ایران توانسته است سهم از دست رفته خود را در سال‌های تحریم بار دیگر احیا کند.

صادرات نفت ایران به آسیا در ماه ژوئن ۲۰۱۶ به بالاترین سطح خود در چهار سال و نیم گذشته رسید و از ماه دسامبر (آذر-دی) ۲۰۱۵ تاکنون نیز حدود دو برابر شده است.

چهار کشور چین، هند، ژاپن و کره جنوبی در ماه ژوئن ۲۰۱۶ در مجموع حدود یک میلیون و ۷۲۰ هزار بشکه نفت از ایران وارد کردند و پیش بینی می‌شود در ماه‌های آینده، روند افزایش صادرات نفت ایران به بازار آسیا به ویژه اقتصادهای نوظهور ادامه یابد.

به اعتقاد برخی تحلیلگران بازار نفت، ایران افزون بر توسعه روابط با مشتریان قدیمی خود در بازار آسیا، باید برقراری مناسبات جدید با دیگر وارد کنندگان نفت را در این قاره مورد توجه قرار دهد.

بررسی تولید و برداشت گاز از مخزن پارس جنوبی در ۳ سال اخیر نشان دهنده رکوردهای طلایی در این بخش است، بر اساس آمار موجود، ایران با تولید ۲۰۰ میلیارد مترمکعب گاز در سال ۲۰۱۴، رتبه سومین تولیدکننده بزرگ گاز در دنیا را به خود اختصاص داده است. از سوی دیگر، وزیر نفت نیز از افزایش ۵۰ درصدی میانگین برداشت گاز از پارس جنوبی در سال ۹۴ نسبت به سال ۹۱ خبر می‌دهد و می‌گوید: در حالی که میانگین برداشت روزانه گاز از پارس جنوبی در سال ۹۱، ۲۴۱ میلیون مترمکعب بود، این رقم در سال ۹۴ به ۳۵۴ میلیون مترمکعب افزایش یافت که از رشد ۵۰ درصدی آن حکایت دارد؛ در حالی که سال ۹۲ تنها ۳۸/۷ درصد از منابع گازی کشور از این میدان تامین می‌شد.

به گفته زنگنه، تولید از پارس جنوبی در سال آینده به ۲۳۶ میلیارد مترمکعب خواهد رسید.

راه‌اندازی ۶ سکو پارس جنوبی در سال جاری

در هفته‌های اخیر سه سکوی پارس جنوبی شامل ۱۹A، ۱۸B و ۲۱ برای توسعه فازهای اولویت دار جدید این میدان گازی پارس جنوبی راهی آب‌های خلیج فارس و در محل مورد نظر فازهای پارس جنوبی مستقر شدند. مطابق برنامه ریزی‌های انجام شده، طی سال جاری ۶ سکوی پارس جنوبی بارگیری و راه‌اندازی می‌شود و بارگیری سکوی هفتم نیز که به فاز ۱۴ تعلق دارد امسال انجام می‌شود اما راه‌اندازی آن به سال آینده موکول خواهد شد. در حال حاضر برداشت گاز ایران از میدان گازی پارس جنوبی از مرز ۴۳۱ میلیون متر مکعب عبور کرده است که با راه‌اندازی ۵ فاز جدید در سال جاری تولید گاز از این میدان به روزانه ۵۲۶ میلیون مترمکعب افزایش می‌یابد. به گفته علی اکبر شعبانپور، مدیرعامل شرکت نفت‌وگاز پارس، چنانچه امسال ۵ فاز پارس جنوبی وارد مدار شود، تولید سالانه گاز با قطر برابر می‌شود و سال آینده در این بخش از آنها پیشی خواهیم گرفت؛ البته ایران در مقطع سال ۸۴ نیز در میزان برداشت گاز با کشور قطر برابر بوده است.

راه‌اندازی فازهای پارس جنوبی، یک درصد به تولید ناخالص داخلی کشور افزوده می‌شود و صنعت نفت با فعال کردن تمامی جبهه‌های تولید، سهم مناسبی در ایجاد اشتغال رونق اقتصادی مناطق مختلف کشور، امنیت اجتماعی و بهبود تراز اقتصادی و تجاری ایران از طریق افزایش درآمدهای نفت‌وگاز داشته که انتظار می رود روند کنونی پایدار بماند.

در دوران تحریم، توقف رشد صنعت نفت هدف گذاری شده بود، با این حال، طی این سالها نه تنها رشد صنعت نفت متوقف نشد، بلکه توانمندی پیمانکاران ایرانی در صنعت نفت افزایش یافت و هم‌اکنون شاهد راه‌اندازی پروژه‌های پارس جنوبی از سوی پیمانکاران ایرانی بدون حضور نیروهای خارجی هستیم.

برداشت حداکثری از میدان گازی پارس جنوبی سیاست وزارت نفت

سیاست وزارت نفت برداشت حداکثری از میدان گازی پارس جنوبی و کاهش فاصله ایران و قطر در برداشت از این میدان است بر این اساس طی این مدت، تزریق منابع مالی به پروژه‌های پارس جنوبی به صورت مرتب انجام شده است. براساس اطلاعات موجود، قطری‌ها حداقل طی سه سال اخیر بر حفظ تولید خود کار کرده‌اند؛ در حالی که ایران در همین مدت تولید روزانه خود را از پارس جنوبی افزایش داده است.

از سوی دیگر فعالیت‌های همزمانی برای پیشبرد سریع تر کار، در پارس جنوبی صورت می گیرد؛ به گونه‌ای که پس از عملیات نصب سکو، فعالیت‌های اجرایی در دریا آغاز می‌شود که شامل ۲ بخش اصلی اتصال بخش‌های مختلف به سکو از جمله اتصال ۱۱ حلقه چاه به قسمتهای مختلف و نصب مشعل، پل و سه پایه است.

اجرای همزمان عملیات مهاربندی و فعالیت‌های اجرایی بخش دریا به صورت همزمان انجام

می‌شود، از آنجا که مجموعه فعالیت‌های صورت گرفته در دریا از نظر تجهیز بسیار سخت‌تر و پرهزینه‌تر از خشکی است، همه تلاش صورت می‌گیرد تا کارهای اجرایی تا جای ممکن در خشکی انجام شود. مدیرعامل شرکت نفت و گاز پارس با بیان این که بخش پالایشگاهی فازهای ۱۷ و ۱۸ به طور کامل آماده است و واحد گوگردزدایی آن هم به زودی راه‌اندازی می‌شود، می‌گوید: مرحله نخست تولید این فازها از دی‌ماه ۱۳۹۳ با بهره‌برداری از ۲۲ حلقه چاه تولید گاز، ۲ سکوی دریایی اصلی، ۲ خط لوله زیر دریایی ۳۲ اینچ و چهار ردیف عملیاتی پالایشگاهی برای شیرین سازی گاز راه‌اندازی شده است. به گفته شعبانپور، سال آینده ۲ سکوی ۱۳B و ۱۳D در اولویت قرار دارند، ضمن این که حفاری این فاز نیز شتابی مطلوب دارد.

رشد ۲ برابری ارسال گاز به نیروگاه‌ها

گاز تحویلی به نیروگاه‌ها نیز که در سال ۹۲ حدود ۳۶ میلیارد مترمکعب بود، امسال به ۷۰ میلیارد مترمکعب می‌رسد و رشد ۲ برابری را از سر می‌گذراند که دستاوردی بزرگ است. از آغاز کار دولت یازدهم تا کنون با تکمیل فازهای ۱۲، ۱۵، ۱۶ و ۱۷ پارس جنوبی، ۱۴۰ میلیون مترمکعب به ظرفیت تولید گاز کشور افزوده شده است و این رکوردی بی نظیر در راه‌اندازی و بهره‌برداری از یک میدان مشترک به شمار می‌آید که سرافرازی و سربلندی ایران را باعث شده است. امسال فازهای ۱۹ (معادل ۲ فاز استاندارد)، ۱۸، ۲۰ و ۲۱ به بهره‌برداری می‌رسند. در مجموع در دولت یازدهم ۳۰۰ میلیون مترمکعب به تولید روزانه گاز از پارس جنوبی اضافه می‌شود و توسعه فازهای پارسال جنوبی تا سال ۹۶ به پایان خواهد رسید.

۹۰ درصد جمعیت کشور بهره‌مند از نعمت گاز

هم‌اکنون حدود ۹۰ درصد جمعیت کشور که شامل ۹۹ درصد جمعیت شهری و بیش از ۶۰ درصد جمعیت روستایی است، تحت پوشش شبکه گازرسانی قرار دارند. گازرسانی به روستاهای کشور از جمله اولویت‌های دولت یازدهم است و امسال نیز هشت هزار میلیارد تومان برای این بخش اختصاص می‌یابد. به گفته وزیر نفت، مصرف گاز کشور در سال ۹۶ به ۲۸۴ میلیارد مترمکعب می‌رسد و این به آن معناست که در سال‌های ۹۲ تا ۹۶ مصرف گاز در کشور رشد ۲ برابری را از سر خواهد گذراند. افزایش صادرات گاز به روزانه ۲۰۰ میلیون مترمکعب برنامه‌ریزی شده است و در این زمینه صادرات گاز با خط لوله به کشورهای همسایه و پروژه ایران ال ان جی، در اولویت هستند.

تزریق گاز به مخازن نفتی جنوب کشور افزایش یافت

روند تداوم برنامه‌های هدفمند وزارت نفت در بخش تولید نفت و گاز نشان می‌دهد که حجم تزریق گاز به مخازن نفتی جنوب کشور با توجه به سیاستهای وزرات نفت مبنی بر افزایش تولید نفت، افزایش یافته است.

به گفته عبدالرضا ابراهیمیان، سرپرست دیسپچینگ شرکت ملی گاز ایران، تا پایان امسال در مجموع ۱۲ میلیارد مترمکعب گاز به مخازن نفتی تزریق می‌شود.

آمارها حاکی از این است که در ۸۶ روز امسال ۳/۲ میلیارد مترمکعب گاز به میدان‌های نفتی آغاجاری تزریق شده است.

به‌طور میانگین روزانه ۳۶/۷ میلیون مترمکعب گاز به این مخازن تزریق شده است. تعهد شرکت ملی گاز ایران تزریق روزانه ۳۱/۶ میلیون مترمکعب بود که باتوجه به افزایش تولید از میدان پارس جنوبی امکان افزایش تزریق فراهم شد.

بر این اساس با توجه به سیاست گذاری وزارت نفت و شرکت ملی گاز ایران مبنی بر صیانت از چاه‌ها و میدان‌های نفتی و لزوم تزریق گاز بیشتر به این میدان‌ها برای استحصال بیشتر نفت، افزایش تزریق گاز به میدان‌های نفتی در دستور کار قرار گرفته است. بررسی تزریق گاز شیرین به مخازن نفتی نیز نشان می‌دهد که در ۸۶ روز امسال به‌طور میانگین روزانه ۱۶ میلیون مترمکعب گاز به مخازن کرنج و کوپال تزریق شده که در مجموع شاهد افزایش ۴۰ میلیون مترمکعبی نسبت به مدت مشابه پارسال بوده است. به گفته ابراهیمیان، در بازه زمانی یادشده روزانه ۱۱ میلیون مترمکعب گاز نیز به مخازن ذخیره سازی شوریجه و سراجه تزریق شده است.

تولید بنزین یورو ۴ به ۲۵ میلیون لیتر رسید

در بخش فرآورده‌های نفتی نیز آمارها کاملا گویا هستند. به گفته وزیر نفت، هم‌اکنون در هفت کلانشهر کشور بنزین با استاندارد یورو ۴ توزیع می‌شود، فرآورده‌هایی که استاندارد نبوده‌اند، در دولت یازدهم حذف شده است. تولید بنزین یورو ۴ در دولت یازدهم به ۲۵ میلیون لیتر رسیده است، در حالی که این رقم در آغاز به کار این دولت یک میلیون و ۲۰۰ هزار لیتر بوده است. در توسعه بخش پالایش، اولویت ما پالایشگاه ستاره خلیج فارس، بزرگترین پالایشگاه میعانات گازی کشور با ظرفیت ۳۶۰ هزار بشکه در روز است که امیدواریم فاز نخست این پالایشگاه تا پایان امسال وارد مدار شود.

به گفته وزیر نفت، با ورود فاز نخست این پالایشگاه، کشور نه تنها از واردات بنزین بی نیاز خواهد شد بلکه می‌تواند وارد بازارهای صادراتی شود. از سوی دیگر در کنار ساخت پالایشگاه‌های آناهیتا و پارس مجوز ساخت هشت پالایشگاه میعانات گازی در سیراف با مجموع ظرفیت روزانه ۴۸۰ هزار بشکه نیز در این دولت صادر شده است که با توسعه این پالایشگاهها، تا چهار سال آینده ایران دیگر میعانات گازی برای صادرات نخواهد داشت و همه میعانات گازی کشور که در آن مقطع با توسعه فازهای پارس جنوبی به روزانه یک میلیون بشکه خواهد رسید، در کشور مصرف می‌شود.

به گفته زنگنه، با انجام این کارها، ظرفیت پالایشی کشور از یک میلیون و ۷۰۰ هزار بشکه در روز به نزدیک به سه میلیون بشکه در روز می‌رسد.

شکل‌گیری نسل جدید پتروشیمی

نسل جدید پتروشیمی‌ها، با اتکا به صنعت گاز در سال‌های گذشته بنیان گذاشته شده است. بر اساس آمار شرکت ملی صنایع پتروشیمی، مجموع تولید واقعی صنعت پتروشیمی از آغاز سال تا پایان تیرماه با احتساب سهم چهار میلیون و ۲۲۰ هزار تنی تیرماه، به بیش از ۱۷ میلیون تن رسید.

میزان تولید محصولات پتروشیمی در کشور با راه‌اندازی واحدهای جدید و تامین پایدار خوراک مورد نیاز این واحدها رو به افزایش است. امسال ظرفیت اسمی تولید صنعت پتروشیمی ۶۲ میلیون تن برآورد شده است که با توجه به برنامه، مجموع تولید تا پایان امسال ۵۳ میلیون تن پیش بینی می‌شود. مجموع تولید واقعی صنعت پتروشیمی در چهار ماه نخست سال با توجه به سهم چهار میلیون و ۲۲۰ هزار تنی تیرماه، به بیش از ۱۷ میلیون تن رسید. از مجموع بیش از ۱۷ میلیون تن عملکرد تولید صنعت پتروشیمی، سهم مجتمع‌های مستقر در منطقه ماهشهر پنج میلیون و ۸۰۰ هزار تن، سهم مجتمع‌های منطقه عسلویه هشت میلیون و ۱۰۰ هزار تن و سهم مجتمع‌های سایر مناطق کشور سه میلیون و ۱۰۰ هزار تن بود. در تیرماه مجتمع‌های پتروشیمی بیستون، ارومیه، کربن ایران، نوری، تبریز، مهر، شیراز، زاگرس، ایلام، خراسان، غدیر و بندر امام (ره) به ترتیب بالاترین عملکرد تولید را در این ماه داشتند. بر پایه شاخص‌های عملکرد بازرگانی محصولات پتروشیمی، مجموع فروش کل در تیرماه امسال سه میلیون تن بود. از این میزان، سهم فروش داخلی یک میلیون و ۲۰۰ هزار تن و مجموع صادرات نیز یک میلیون و ۷۰۰ هزار تن برآورد شد. با راه‌اندازی واحدهای جدید طرح‌های پتروشیمی، ظرفیت تولید محصولات پتروشیمی کشور از ۶۲ میلیون تن کنونی به ۱۴۰ میلیون تن در سال ۱۴۰۴ افزایش می‌یابد.

هم‌اکنون صنایع مشکل خوراک ندارند و تولید پتروشیمی‌ها رو به افزایش است.

قرارداد با دانشگاه‌ها

واگذاری مطالعه ۵۲ مخزن نفت و گاز به دانشگاه‌ها و انعقاد ۱۲ قرارداد برای بومی سازی فناوری‌های اصلی پالایش نفت، گاز و تولید محصولات پتروشیمی و پالایشی به دانشگاه‌ها موضوع دیگری است که برای اولین بار در صنعت نفت ایران و در دولت یازدهم شکل گرفت؛ به گونه‌ای که در هیچ زمانی این حجم قرارداد و همکاری صنعت نفت با دانشگاه‌ها را شاهد نبودیم. از سوی دیگر برای ساخت ۱۰ گروه کالایی تجهیزات اصلی صنعت نفت همسو با اهداف اقتصاد مقاومتی از سوی سازندگان داخلی برای اولین بار در صنعت نفت ایران گام‌های مهمی برداشته شده است و ۸ شرکت ایرانی صاحب صلاحیت نیز در حوزه اکتشاف و تولید (E&P) مشخص شده‌اند، که این موضوع گامی مهم در مسیر اجرایی شدن قراردادهای جدید نفتی در صنعت نفت ایران در بخش انتقال فناوری شرکت‌های بین‌المللی به شرکت‌های داخلی است.

معاون اول رئیس جمهوری:

خارجی‌ها برای اجرایی نشدن قراردادهای نفتی ایران پول خرج می کنند

معاون اول رئیس جمهوری گفت: برخی کشورهای خارجی که با ایران دارای میدان مشترک هستند برای این که بتوانند از این میدان‌های مشترک، سهم ملت ایران را برداشت کنند، سعی می کنند مانع نهایی شدن قراردادهای ما بشوند اما ما به هیچ وجه تسلیم این شرایط نخواهیم شد و به طور حتم به‌زودی قراردادهای نفتی امضا می‌شود.

اسحاق جهانگیری در حاشیه جلسه هیئت دولت و به مناسبت روز خبرنگار، در جمع خبرنگاران حضور یافت و ضمن تبریک این روز، با اشاره به برخی افراد که بدون اطلاع دقیق، درباره اقتصاد مقاومتی اظهار نظر می کنند و دولت را مورد انتقاد قرار می‌دهند، یادآور شد: برداشت این افراد از اقتصاد مقاومتی در حد اقدام‌های ناچیز و کارهای کوچک است در حالی که اقتصاد مقاومتی، در حقیقت مقاوم سازی اقتصاد ایران است. اقتصادی که بیستمین اقتصاد بزرگ دنیاست و تولید ناخالص داخلی آن و قدرت خرید مردم حدود ۱۴۰۰ میلیارد دلار و اقتصاد مقاومتی قرار است این اقتصاد را به حرکت وادار کند.

جهانگیری در بخشی از صحبت‌های خود ادامه داد: وقتی درباره چنین اقتصادی سخن می گوییم، باید بدانیم که برای راه‌اندازی این اقتصاد موضوع‌هایی همچون تعامل با دنیا، واردات، صادرات و تولید اهیمت زیادی دارد و در بخش تولید، فقط در حوزه صنعت نفت نیازمند میلیاردها دلار منابع برای سرمایه‌گذاری هستیم و بر اساس گزارش وزیر نفت هم‌اکنون ۲۲۰ میلیارد دلار طرح آماده سرمایه‌گذاری در بخش نفت وجود دارد و در بخش پتروشیمی نیز حدود ۷۰ میلیارد دلار طرح آماده سرمایه‌گذاری است و در بخش صنایع معدنی، بخش کشاورزی و دیگر بخش‌ها نیز همین وضع وجود دارد.

معاون اول رئیس جمهوری همچنین به موضوع قراردادهای نفتی نیز اشاره کرد و یادآور شد: این قراردادها را روز شنبه (۱۶ مردادماه) امضا کرده‌ام و باید ابلاغ شده باشد، در قانون مربوط به نفت که مصوبه مجلس شورای اسلامی است گفته شده که دولت شرایط عمومی قراردادهای نفت را تصویب کند تا وزارت نفت در آن چارچوب عمل کند.

وی ادامه داد: البته قوانین بالادستی وجود دارد که دولت بر مبنای این قوانین، شرایط عمومی را برای قراردادهای نفت مشخص کرده است و بر اساس این شرایط عمومی، وزارت نفت با طرف خارجی مذاکره و قرارداد امضا می کند. در این شرایط عمومی برای نمونه گفته شده که به طور حتم باید قوانین جمهوری اسلامی ایران بر قراردادهای نفتی حاکم باشد و درباره مسائل مختلف از جمله میدان های مشترک و بازیافت از چاه‌های نفت موجود، سیاستگذاری‌های مختلفی صورت گرفته و به گونه ای طراحی شده که بتوانیم افزایش بازیافت از چاه‌های نفت داشته باشیم و در برخی مناطق نظیر شرق و مرکز کشور که تاکنون در بخش نفت سرمایه‌گذاری نشده است، کار اکتشاف و سرمایه‌گذار ی انجام شود.

معاون اول رئیس جمهوری افزود: برای قراردادهای نفتی، مطالعه و کاری طولانی انجام شده و از نظر توجه به نظر منتقدان، کاری استثنایی در دولت صورت گرفته است و از پارسال تا کنون با همه صاحبنظران و منتقدانی که آمادگی داشتند در جلسه‌ها شرکت کنند، مذاکره شده و بر اساس نظر مقام معظم رهبری، نتایج گفت‌وگو با منتقدان، در جلسه‌های ستاد فرماندهی اقتصاد مقاومتی ساعت‌ها بررسی شده است تا پس از تصویب در این ستاد، در جلسه هیئت دولت مطرح شود.

وی یادآور شد: دولت همه این مراحل را طی کرده و دیدگاه‌های منتقدان را شنیده و ساعت‌ها در جلسه‌های ستاد فرماندهی اقتصاد مقاومتی آن را بررسی کرده، سپس در جلسه هیئت وزیران تصویب و ابلاغ شده است. البته این طبیعی است که همه دیدگاه‌های منتقدان اعمال نشده باشد اما حدود ۱۵۰ اصلاح در آن صورت گرفته و به نظر می‌رسد دیدگاه کسانی که در این زمینه دغدغه داشتند و خواهان توسعه ظرفیت‌های صنعت نفت کشور بودند، تامین شده است.

جهانگیری گفت: البته ممکن است برخی افراد آن قدر دغدغه داشته باشند که تمایل داشته باشند ظرفیت‌های نفت کشور توسعه نیابد و نفت استخراج نشود. برخی کشورهای خارجی که با ایران دارای میدان مشترک هستند برای این که بتوانند از این میدان‌های مشترک، سهم ملت ایران را برداشت کنند، سعی می کنند مانع نهایی شدن قراردادهای ما بشوند اما ما به هیچ وجه تسلیم این شرایط نخواهیم شد و به طور حتم بزودی قراردادهای نفتی امضا خواهد شد.

قراردادهای جدید نفتی با دقت و حوصله تدوین شده است

معاون اول رئیس جمهوری با بیان این که پس از اصلاحات انجام شده در قراردادهای نفتی برخی افراد فضایی در کشور ایجاد کرده‌اند و فکر می کنند که باید همواره با هر چیزی مخالفت کنند، گفت: به صراحت اعلام می کنم در تاریخ مصوبات دولت، کاری دقیقتر و با حوصله تر از تدوین قراردادهای نفتی انجام نشده است. به گزارش پایگاه اطلاع رسانی معاون اول رئیس جمهوری، اسحاق جهانگیری، در نخستین جشن فارغ التحصیلی ادوار دانشکده خبر با بیان این که دولت از دروغ و تهمت در رسانه‌ها گریزان است و از جریان آزاد اطلاعات و فضای نقد استقبال می کند، افزود: دولت دنبال مچ‌گیری و افشاگری نیست، بلکه به دنبال حقیقت یابی، شفافیت و آگاهی دادن است. جهانگیری با یادآوری یکی از موارد انتقادپذیری دولت، به موضوع قراردادهای جدید نفتی اشاره و عنوان کرد: دولت در این زمینه نشان داد که به انتقادها و نظرات منتقدان توجه دارد و پس از آن که سال گذشته مصوبه‌ای مبنی بر این که قراردادهای نفتی باید از چه اصول و ساختاری تبعیت کنند، در دولت به تصویب رسید، نقدهایی مطرح شد و دولت تصمیم گرفت از منتقدان بخواهد که نظرهای خود را برای دولت ارسال کنند و درباره همین موضوع ساعت‌ها نشست‌های مختلف در وزارت نفت با منتقدین برگزار و نظرهای آنها اخذ شد. معاون اول رئیس جمهوری افزود: مقام معظم رهبری نیز تاکید داشتند که بررسی این قراردادها باید در ستاد فرماندهی اقتصاد مقاومتی انجام شود و این موضوع در دستور کار ستاد قرار گرفت و به طور همزمان گفت‌وگوهایی میان سران کشور با مقام معظم رهبری انجام شد و رهبر معظم انقلاب دستورهایی در این زمینه صادر کردند. وی گفت: هم‌اکنون اصلاحات در این قراردادها اعمال و در ۲۰ ماده آماده شده است، اما از زمانی که خبر این موضوع منتشر شد، برخی افراد فضایی در کشور ایجاد کرده‌اند و فکر می کنند که باید همواره با هر چیزی مخالفت کنند، به صراحت اعلام می کنم که کاری دقیقتر و با حوصله تر در تاریخ مصوبات دولت به اندازه تدوین این قراردادها تا به امروز سابقه نداشته است. رسانه محلی برای جنگ روانی نباشد معاون اول رئیس جمهوری با تاکید بر این که رسانه باید به معنای واقعی رسانه باشد و نه محلی برای ایجاد جنگ روانی، گفت: رسانه باید محل گفتن و شنیدن باشد و نه محلی برای ایجاد جنگ روانی علیه بخش دیگری از جامعه، رسانه باید محل ارتباطات باشد و نه محل القا مطالب غیرواقعی. وی ادامه داد: دولت بر حسب وظیفه‌ای که برای اداره کشور دارد و باید تصمیم‌های مهم و تعیین کننده‌ای اتخاذ کند، به دنبال ارتباط با شهروندان و پاسخگویی به افکار عمومی است. جهانگیری افزود: دولت به دنبال آن نیست که فضای تند، جنجال و پوپولیستی بر رسانه‌های کشور حاکم شود، بلکه دولت به دنبال آن است که نظام اطلاع رسانی عقلانی و انتقادی در کشور تقویت شود. معاون اول رئیس جمهوری با اشاره به نظر سنجی انجام شده در یک نهاد رسمی در خصوص میزان انتقادپذیری دولت تصریح کرد: نتایج این نظرسنجی نشان می‌دهد که دولت در پذیرش انتقاد توفیق‌های خوبی داشته است.

کاردر از نتایج قراردادهای جدید نفتی می‌گوید

پیش‌بینی ۲۵ میلیارد دلاری

شرکت ملی نفت در اجرای قراردادهای جدید نفتی جدی است

مدیرعامل شرکت ملی نفت ایران با اشاره به مصوبه دولت درباره قراردادهای جدید نفتی گفت: برای اجرای این قراردادها جدی هستیم و توقفی در کارمان نیست، زیرا راه دیگری نداریم. علی کاردر، مدیرعامل شرکت ملی نفت ایران، در آیین تودیع و معارفه مدیران عامل پیشین و کنونی شرکت مهندسی و توسعه نفت (متن) با بیان این که صنعت نفت به کل نظام جمهوری اسلامی ایران تعلق دارد و پیشخوان نظام است، اظهار کرد: با توجه به این که هم‌اکنون میزان صادرات نفت ایران افزایش یافته است، آثار این افزایش در آبانماه نمایان می‌شود و به تدریج شاهد رشد فعالیت‌ها در بخش‌های مختلف خواهیم بود. مدیرعامل شرکت ملی نفت ایران با اشاره به نقش صنعت نفت در برنامه ششم توسعه، اظهار کرد: صنعت نفت در این برنامه بیشترین نقش را در تولید ناخالص ملی (GNP)، اشتغال، رشد هشت درصدی در اقتصاد و ارتقای جایگاه ایران در عرصه جهانی و منطقه‌ای دارد و کاردر حوزه میدان‌های مشترک را یکی از اصلی‌ترین برنامه‌های شرکت ملی نفت ایران اعلام کرد و افزود: با توجه به این که توسعه فازهای میدان گازی پارس جنوبی رو به پایان است و تنها یک فاز توسعه نیافته دارد، می‌توان گفت که توسعه آینده روی فعالیت‌های شرکت متن استوار است که به توجه ویژه نیاز دارد.

وی با اشاره به محدودیت‌های شرکت ملی نفت برای سرمایه‌گذاری در طول برنامه ششم و همچنین مدل جدید قراردادهای نفتی، ادامه داد: پیش بینی می‌شود با اجرای این قراردادها، حدود ۲۵ میلیارد دلار قرارداد طی یک تا ۲ سال آینده امضا شود، ضمن آن که از دیگر مدل‌های قراردادی برای جذب سرمایه مانند EPCF، بیع متقابل و تامین منابع مالی مستقیم از سوی شرکت ملی نفت ایران نیز استفاده خواهیم کرد.

مدیرعامل شرکت ملی نفت ایران با بیان این که قراردادهای جدید نفتی، بیع متقابل نسل جدید است، ادامه داد: در قراردادهای جدید اجرای فعالیت از سوی شرکت‌های ایرانی با شریک خارجی است که در این میان انتقال فناوری برای ما اهمیت بسیاری دارد. کاردر اظهار کرد: در ۱۰ سال گذشته به طور کلی از عرصه انتقال فناوری عقب افتادیم؛ به نحوی که از بحث‌های جدیدی که در حوزه بالادست مطرح می‌شود، به دلیل این عقب افتادگی دور افتاده‌ایم و به نوعی می‌توان گفت که فاقد آنها هستیم.

شرکت ملی نفت در اجرای قراردادهای جدید نفتی جدی است

کاردر با اشاره به مصوبه دولت درباره قراردادهای جدید نفتی، ادامه داد: برای اجرای این قراردادها جدی هستیم و توقفی در کار نیست زیرا راه دیگری نداریم، حتی در نشستی که با منتقدان قراردادهای جدید نفتی داشتیم به آنان اعلام کردیم راه حل ما برای توسعه صنعت نفت این است و شما نیز راه حل خود را بیان کنید.

وی گفت: منتقدان برخی راهها مانند استفاده از خدمات شرکت‌های ایرانی را برای اجرای پروژه‌های نفتی عنوان کردند، البته ما هم دیدگاه‌های آنان را پذیرفتیم اما اعلام کردیم که با کدام منابع قرار است این کارها انجام شود، مسئله مهم این است که ما منابعی در اختیار نداریم، منابع ما تعریف شده است.

استقبال شرکت‌های خارجی برای سرمایه‌گذاری در صنعت نفت ایران

مدیرعامل شرکت ملی نفت ایران، با اشاره استقبال شرکت‌های خارجی برای سرمایه‌گذاری در صنعت نفت و امضای بیش از ۱۱ موافقتنامه (MOU) برای مطالعه میدان‌ها ادامه داد: این مسئله سبب می‌شود به شناسایی حوزه‌هایی که شرکت‌ها علاقه‌مند به توسعه آنها هستند، می‌پردازیم. کاردر با بیان این که یک دوره ۶ ماهه برای قراردادهای MOU در نظر گرفته‌ایم، گفت: این دوره این فایده را دارد که یک MDP را می‌توانیم برای خودمان داشته باشیم که در اختیار شرکت دیگری قرار نمی‌گیرد، از سوی دیگر قرار نیست در MOU قراردادی بسته شود، اگر مناقصه‌ای برگزار شود، این شرکت‌ها هم مانند دیگر شرکت‌ها می‌توانند در این مناقصه شرکت کنند.

۱۲ تا ۱۳ مخزن ایران در اولویت توسعه قرار دارند

مدیرعامل شرکت ملی نفت ایران اشاره به تایید صلاحیت هشت شرکت ایرانی اکتشاف و تولید به عنوان شرکت شرکت‌های خارجی در مدل جدید قراردادهای نفتی ادامه داد: اگر بتوانیم تعداد این شرکت‌ها را نیز بیشتر کنیم، بدون شک مثبت خواهد بود، زیرا تعداد مخازن اولویت دار ما بین ۱۲ تا ۱۳ میدان در مرحله نخست است. وی گفت: شرکت‌های خارجی نیز در همین حدود هستند و در برنامه مطالعه‌ای ما، در حدود ۳۴ شرکت بین‌المللی حرفه ای دارای رتبه بالا شناسایی شده‌اند.

انحصاری برای فعالیت شرکت‌های خارجی نداریم

وی با بیان این که هیچ انحصاری برای شرکت‌های خارجی در زمینه امضای قراردادهای جدید نفتی نداریم، اظهار کرد: تنها شرکت‌های آمریکایی آن هم به دلیل ممنوعیت قوانینی خودشان نیامده‌اند، اما شرکت‌های اروپایی استقبال خوبی برای سرمایه‌گذاری در صنعت نفت ایران کرده‌اند.

مدیرعامل شرکت ملی نفت ایران ادامه داد: با توجه به این که قراردادهای جدید نفتی در هیئت دولت به تصویب رسید و اکنون نمایندگان مجلس در حال بررسی آن هستند، پس از انطباق آنها با قوانین، این قراردادها دیگر تبدیل به قانون و از این پس کار نفت شروع می‌شود. وی با بیان این که عملیات اجرایی این فعالیتها در حوزه معاونت توسعه و مهندسی نفت قرار دارد، ادامه داد: بر این اساس یک ساختار مرکزی تدوین می‌شود که کمکهای فنی از شرکت متن و برخی شرکت‌های تخصصی شرکت ملی نفت خواهد بود، فکر می‌کنیم یک بازه ۶ ماهه تا یکساله برای انجام مناقصه و امضای قرارداد زمان صرف شود و پس از این که قراردادها به مرحله اجرایی برسد، شرکت متن مانند سابق مسئولیت اجرای این پروژه‌ها را به عهده خواهد گرفت.

استفاده از نیروهای جوان با حضور نیروهای قدیمی در اجرای پروژه‌ها

مدیرعامل شرکت ملی نفت ایران گفت: علاقه‌مندی من این است که حتما از نیروهای جوان با حضور نیروهای قدیمی در اجرای پروژه‌ها استفاده شود تا انتقال تجربه صورت گیرد.

وی افزود: ما چه بخواهیم و چه نخواهیم شرکت ملی نفت ایران در نقطه

پوست‌اندازی است و باید مدیریت شده این پوست‌اندازی را انجام دهیم، زیرا متاسفانه یک فاصله زمانی ۱۰ ساله در مسئله جانشینی سرمایه انسانی داشتیم که باید به گونه‌ای این خلاء را پر کنیم.

شرکت متن همچنان شرکت توسعه ای نفت باقی می‌ماند

کاردر با بیان این که شرکت متن یکی از شرکت‌های توسعه‌ای جدی شرکت ملی نفت ایران برای سالیان سال باقی خواهند ماند، گفت: در هر حال اجرای این قراردادها به یک نوع کار دائم برای کارکنان این شرکت به شمار می‌آید بنابراین انتظار دارم همه همکاران با دقت متن قراردادها را مطالعه کنند. ضمن این که پیش نویس قرارداد در مرحله پایانی است.

وی با تشکر از زحمات عبدالرضا حاجی حسین نژاد، مدیرعامل پیشین شرکت متن برای اجرای طرحهای توسعه ای در این شرکت، به سابقه نورالدین شهنازی زاده، مدیرعامل شرکت متن اشاره کرد و افزود: با این که ایشان در حوزه بالادست نفت فعالیت نکرده‌اند، از تجربه خوبی در بخش مدیریت و صنعت نفت برخوردار هستند و این مسئله اهمیت بالایی دارد.

کاردر با بیان این که هم اکنون مدیریت تنها مربوط به بخش تخصصی نیست و ابعاد کلان را پوشش می‌دهد، افزود: در بسیاری از شرکت‌های بزرگ از جمله شل، بی پی، مدیرانی از حوزه آی تی به کار گرفته شده اند، اما هر چه قدر به بدنه اجرایی شرکت‌ها نزدیک می‌شویم مدیران از تخصص بالاتری در آن حیطه برخوردار می‌شوند.

وی با تشکر از شهنازی زاده برای قبول سمت مدیرعاملی شرکت متن افزود: مدیرانی که از نفت می‌روند با خیال آسوده تر و بدون نظارت سازمانهای نظارتی، نداشتن سقف حقوق فعالیت می‌کنند، اما اعتقاد دارم بازگشت دوباره وی به نفت ایثار است، بخش دنیایی فعالیت ایشان جبران نمی‌شود اما با توجه به نقش آفرینی که در اجرای پروژه‌های نفت خواهند داشت، صحنه‌ای از تاریخ ایران به شمار می‌آیند.

معاون وزیر نفت با اشاره به حجم بالای کار مدیرعامل شرکت ملی نفت ایران ادامه داد: نظر ما این است که شرکت ملی نفت به صورت چندمدیرعاملی اداره شود، مسئله‌ای که در دنیا نیز سابقه دارد و موضوع جدیدی نیست، شرکت ملی نفت به عنوان مرکز فرماندهی به پشتیبانی و تامین منابع اقدام کند. کاردر تصریح کرد: در دوره چند مدیرعاملی چهار بخش مهندسی و توسعه، تولید، پشتیبانی و امور بین الملل یک مدیر داریم که مدیران این بخشها، در واقع مدیرعامل به شمار می‌آید.

وی افزود: برای نخستین بار در صنعت نفت ایران است که همه اختیارها مدیرعاملی را در این بخش‌ها از ابتدا تا پایان به مدیران عامل آنها

● کاردر: در ۱۰ سال گذشته به طور کلی از عرصه انتقال فناوری عقب افتادیم؛ به نحوی که از بحث‌های جدیدی که در حوزه بالادست مطرح می‌شود، به دلیل این عقب افتادگی دور افتاده‌ایم و به نوعی می‌توان گفت که فاقد آنها هستیم.

● منوچهری: در قراردادهای جدید نه بانک مرکزی و نه دولت تضمینی برای بازگشت سرمایه به شرکت‌ها نمی‌دهند و تنها تضمین آنها تولید میدان است که آن هم به عهده ایران است.

واگذار شده است که این موضوع سبب می‌شود به راحتی بتوان روی هر کدام از گروه‌ها متمرکز شد.

هدف اصلی شرکت متن شتاب در اجرای پروژه‌هاست

مدیرعامل جدید شرکت متن نیز در این آیین گفت: پیمانکاران داخلی و خارجی در بخش اجرای پروژه‌ها برای ما تفاوتی ندارند، آنچه برای ما و وزارت نفت مهم است اجرای سریع و باکیفیت کارهاست و از پیمانکاران و ذینفعان انتظار داریم تا به فعالیت‌های خود سرعت بیشتری بدهند. نورالدین شهنازی زاده در مراسم تودیع و معارفه مدیران عامل شرکت مهندسی و توسعه نفت (متن) با بیان این که امیدوارم سهمی در انجام پروژه‌های مهم بالادستی کشور داشته باشم، گفت: مهمترین عاملی که سبب شد تا این پست را بپذیرم، ملی بودن اجرای پروژه‌ها در غرب کارون است. وی با بیان این که اهمیت اجرای پروژه‌های غرب کارون امروز بر کسی پوشیده نیست، ادامه داد: امروز توسعه میدان‌های مشترک نفت و گاز در شرکت‌های نفت و گاز پارس و متن، از اولویت‌های شرکت ملی نفت است که بر این اساس باید بر اجرای هر چه سریع تر پروژه‌ها در میدان‌های مشترک اهتمام کنیم.

شهنازی زاده با تاکید بر تعامل خوب و سازنده با پیمانکاران یادآور شد: تردید ندارم همزمان با این که سرمایه انسانی، پیمانکاران و سازندگان داخلی سرمایه‌های کشور هستند، در واگذاری کار به پیمانکاران همواره مدافع بخش داخلی هستیم. وی با بیان این که قرار نیست به دلیل حمایت از پیمانکاران داخلی سرعت و کیفیت کار را فدا کنیم، گفت: تا جایی که بتوانیم از ظرفیتهای داخلی برای اجرای پروژه‌ها استفاده می‌کنیم، اما هدف اصلی ما در شرکت متن اجرای سریع پروژه‌هاست.

به گفته مدیرعامل جدید شرکت متن، رقابت در یک فضای بین المللی و اجرای پروژه‌های در میدان‌های مشترک در تعامل میان پیمانکاران، مدیران و کارکنان شرکت به وجود می‌آید که بر این اساس باید در یک فضای حرفه‌ای و سالم گام برداریم.

شهنازی زاده در پایان از زحمات عبدالرضا حاجی حسین نژاد، مدیرعامل پیشین شرکت مهندسی و توسعه نفت (متن) و دیگر مجریانی که طی سالهای اخیر به اجرای پروژه در این شرکت پرداختند، تشکر و قدردانی کرد.

سخنان منتقدان قراردادهای نفتی جدید بیشتر شنیده شد

معاون مدیرعامل شرکت ملی نفت ایران در امور توسعه و مهندسی نیز با بیان این که وزارت نفت برای توسعه میدانها به مدل خاصی وابسته نیست، گفت: فضاسازیهای زیادی علیه قراردادهای جدید نفتی شکل گرفته در حالی که در این قرارداد، انعطاف پذیری در توسعه میدانهای نفتی افزایش می‌یابد.

غلامرضا منوچهری، در آیین تودیع و معارفه مدیران عامل جدید و سابق شرکت مهندسی و توسعه نفت (متن) ضمن ابراز خرسندی از حضور در جمع مدیران و کارشناسان شرکت متن اظهار کرد: قائل به این هستم که با سلسله مراتب مدیریتی گفت‌وگوی رودررو انجام داده و به یک دیالوگ و ایده پردازی واحد، فهم مشترک از مسائل و تعریف اهداف برسیم که امیدوارم در دوره مدیریتی آقای شهنازی زاده این هدف محقق شود. وی با بیان این که ما به مشارکت فکری و تبادل نظر نیاز داریم، ادامه داد: بر این اساس باید در اتاق فکرها، به ایده‌های واحد برسیم تا به اهداف تعریف شده از سوی نظام و وزارت نفت دست یابیم.

معاون مدیرعامل شرکت ملی نفت ایران در امور توسعه و مهندسی با بیان این که فضاسازی‌های زیادی علیه قراردادهای جدید نفتی صورت گرفته است، گفت: این قراردادها چیزی جز قرارداد بیع متقابل که روی آن کار کرده‌ایم، نیست؛ ما در این قراردادها سعی کرده‌ایم انعطاف پذیری توسعه میدان‌های نفتی خود را افزایش دهیم.

قراردادهای جدید نفتی تفاوتی با بیع متقابل ندارد

معاون مدیرعامل شرکت ملی نفت ایران در امور توسعه و مهندسی ادامه داد: می‌گویند با اجرای این قراردادها مخازن و چاه‌های خود را به شرکت خارجی واگذار می‌کنیم، در حالی که چنین موضوعی صحت ندارد، قراردادهای جدید نفتی مانند قراردادهای بیع متقابل است.

وی افزود: در این قراردادها نه بانک مرکزی و نه دولت تضمینی برای بازگشت سرمایه به شرکت‌ها نمی‌دهند و تنها تضمین آنها تولید میدان است که آن هم به عهده ایران است، حال این به ما بستگی دارد که به آنها پول بدهیم یا محصول، یا این که حتی پرداخت آن را به تاخیر بیندازیم. منوچهری گفت: البته تنها نکته‌ای که وجود دارد این است که در قراردادهای بیع متقابل شما با ظرفیت تولید سروکار دارید، در حالی که در قراردادهای جدید نفتی حجم تجمعی تولید برای ما مهم است. به گفته وی، سود پرداخت شده در قرارداد بیع متقابل چهار ساله است اما در مدل جدید قراردادهای نفتی در طول ۲۰ سال این سود پرداخت می‌شود و این اطمینان وجود دارد که تولید تجمعی صورت گرفته است.

شرکت‌های داخلی در مسیر تعاملات بین‌المللی رشد می‌کنند

منوچهری افزود: ما به دنبال رشد شرکت‌های ایرانی هستیم، اما باید به این مسئله هم توجه داشته باشیم که این شرکت‌ها خود به خود رشد نمی‌کنند، کارشناسان و شرکت‌های داخلی در تعامل و رفت بین المللی رشد می‌کنند. معاون مدیرعامل شرکت ملی نفت ایران در امور توسعه و مهندسی تصریح کرد: در قراردادهای جدید نفتی به شرکت‌های خارجی متذکر شده‌ایم تا زمانی که ظرفیت ایرانی در بخش‌های مختلف مانند ساخت خط لوله زیر دریایی، سکو و.. وجود دارد باید از آنها استفاده کنند. وی گفت: باید همکاران ما در شرکت متن که در راس کار هستند فضای ذهنی قراردادهای جدید نفتی را آماده کنند، ما برای موثرترین، اقتصادی ترین، ملی ترین کارهای کشور دور هم نشسته‌ایم، هم اکنون برای کشور، توسعه میدان‌های مشترک نفت و گاز دارای اولویت است.

وی در پایان ضمن تشکر از عبدالرضا حاجی حسین نژاد، مدیرعامل پیشین شرکت مهندسی و توسعه نفت (متن)، برای وی و همه کارکنان شرکت متن آرزوی توفیق و سلامت کرد.

گفت‌وگوی مشعل با مدیر بازرگانی شرکت ملی پالایش و پخش

تولید داخل با قطار اقتصاد مقاومتی به ایستگاه‌های جهانی می‌رسد

مشعل: بازنگری در سیاست‌ها و اصلاح ساختار پشتیبانی از ساخت داخل در دوران پسابرجام اجتناب ناپذیر است و تا رسیدن به جایگاه مطلوب فاصله زیادی دارد؛ پر واضح است که برای کم کردن این فاصله باید گام‌های بلندی برداشته شود. بدون تردید نگاه بنیادی به فرآیند توسعه صنعتی و دانش بنیان در کشور مستلزم حمایت همه دستگاه‌ها و سازمان‌ها است؛ اقدامی که به گفته علی زیار مدیربازرگانی شرکت ملی پالایش و پخش فرآورده‌های نفتی، این روزها با توجه به ابراز تمایل برخی کشورها به منظور مصرف تولیدات و تجهیزات ایرانی، شکل واقعی تری به خود گرفته است. آنچه درپی می‌خوانید، بخشی از فعالیت‌های شرکت ملی پالایش و پخش در حوزه اقتصاد مقاومتی است که از زبان مدیربازرگانی این شرکت بیان شده است.

در شروع بهتر است شرحی از مسئولیت‌های واحد بازرگانی ارائه دهید.

مدیریت بازرگانی شرکت ملی پالایش و پخش فرآورده‌های نفتی ایران مسئولیت مطالعه و شناسایی نیازهای راهبردی شرکت‌های تابعه با هدف توانمندسازی فناوری و تولید داخلی تجهیزات و مواد مصرفی راهبردی شرکت‌های زیرمجموعه را به عهده دارد.

با توجه به این مسئولیت، واحد تحت مدیریت شما همسو با سیاست‌های اقتصاد مقاومتی در جهت تحقق این هدف مهم وافزایش توان تولید کننده داخلی تاکنون چه اقدام‌هایی انجام داده است؟

مدیریت بازرگانی شرکت ملی پالایش و پخش با تاکید و تکیه بر توان داخلی و نگاه صادرات محور از سویی و اجرای راهکارهای حمایتی از مخترعان، مبتکران، تولید کنندگان و شرکت‌های دانش بنیان داخلی از سوی دیگر به دستاوردهای قابل توجهی دست یافته از جمله این که، اقلام راهبردی صنعت پالایش، انتقال و توزیع که برای پایداری و تثبیت ظرفیت واحدها مهم هستند، شناسایی شده است، این اقلام شامل تجهیزات مکانیک، برق، ابزار دقیق و مخابرات، مواد شیمیایی و کاتالیست‌ها هستند که برای حفظ تولید و توسعه ضروری است.

همچنین پس از شناسایی، ارزیابی و رتبه بندی تولید کنندگان داخلی و شرکت‌های دانش بنیان که توانایی ساخت این اقلام را دارند، اطلاعات مربوط به آنها در بانک اطلاعاتی واحد بازرگانی به ثبت می رسد.

با تکیه بر تولید کنندگان داخلی چه تعداد قلم کالا را ایرانی سازی کرده‌اید؟

در حال حاضر نزدیک به ۱۲ هزار و ۵۰۰ نوع کالا به همت سازنده‌های داخلی در حوزه نیازهای شرکت ملی پالایش و پخش تولید شده است؛ از این روحتی در دوران تحریم نیز تولید هیچ یک از پالایشگاه‌های کشور دچار توقف یا کاهش نشدند.

سیاست ما در دوران پساتحریم هم این است که همان حمایتی را که در زمان تحریم از سازندگان و تولید کنندگان داخلی داشتیم، ادامه دهیم و کمک کنیم این شرکت‌ها با بهره گرفتن از دانش روز آمد بیشتر به اهداف اقتصاد مقاومتی دست یافته و در عرصه صادرات نیز موفق عمل کنند.

چه تعداد شرکت ایرانی در جهت رفع نیازهای صنعت پالایش و پخش با شما همکاری دارند؟

اطلاعات مربوط به هزار و ۴۰۰ شرکت سازنده و تولید کننده داخلی در بانک اطلاعاتی این مدیریت به ثبت رسیده و در حال حاضر اطلاعات مربوط به چند شرکت دیگر نیز در حال ارزیابی است و به مرور به این بانک اطلاعاتی افزوده خواهد شد.

چه اقدام‌هایی برای گسترش و ادامه این همکاری‌ها انجام داده‌اید؟

تشویق و ترغیب شرکت‌ها و تولید کنندگان داخلی برای صادرات کالاهایی که مورد استقبال و تایید مصرف کنندگان داخلی قرار گرفته است، همچنین حمایت از این قشر تولید کننده برای دریافت گواهینامه‌های کیفی و استانداردها به منظور افزایش توان صادرات به سایر کشورها یکی از اقدام‌های واحد بازرگانی شرکت پالایش و پخش در این زمینه است.

برای صدور مازاد ظرفیت‌های داخلی به خارج از کشور برنامه خاصی دارید؟

بازار داخلی ظرفیت خاصی دارد و پس از آن باید در زمینه صادرات اقدام شود، شرکت‌ها و مصرف کنندگان خارجی را که در نمایشگاه‌ها حضور یافته و یا به شرکت ملی پالایش و پخش رفت و آمد دارند، به تولید کنندگان داخلی معرفی کرده‌ایم که مورد استقبال نیز قرار گرفته است و این شرکت‌ها در حال مذاکره با بعضی از سازنده‌های داخلی هستند.

در این بخش به چه حمایت‌هایی نیاز است؟

ورود به بازارهای بین‌المللی بدون حمایت وزارت صنعت، معدن و تجارت و دستگاه‌های مسئول از عهده شرکت ملی پالایش و پخش خارج است.

برای تداوم حیات و فعالیت سازندگان داخلی تجهیزات صنعت نفت، گاز، پالایش و پتروشیمی و به منظور تقویت برون گرایی در اقتصاد مقاومتی، این اقدام حمایتی بسیار تاثیر گذار خواهد بود؛ از این رو به دست آوردن سهم قابل توجهی از بازارهای بین‌المللی از سوی تولید کنندگان داخلی یک ضرورت است.

در حال حاضر نزدیک به ۱۲ هزار و ۵۰۰ نوع کالا به همت سازنده‌های داخلی در حوزه نیازهای شرکت ملی پالایش و پخش تولید شده است؛ از این روحتی در دوران تحریم نیز تولید هیچ یک از پالایشگاه‌های کشور دچار توقف یا کاهش نشدند

آیا برنامه‌ای هم برای افزایش شرکت‌ها و تولید کنندگان داخلی در نمایشگاه‌های بین‌المللی دارید؟

بله، حضور در نمایشگاه‌های تخصصی فرصتی برای نمایش توانمندی‌های داخلی سازندگان تجهیزات و محصولات نفتی و پالایشی است. این حضور باید بیشتر تقویت شود، کلیه دستگاه‌های دولتی ذیربط و تولید کنندگان داخلی باید زمینه بازاریابی و ورود به بازارهای هدف را از همین نمایشگاه‌ها شروع کنند.

به نظر می رسد کشورهای نفتی همسایه برای صادرات در اولویت

قراردارند و پس از آن نیز با توجه به نوع مناسبات سیاسی و دیپلماسی ایران، کشورهای نفتخیز مانند ونزوئلا و کشورهای آمریکای لاتین در اولویت بعد قرار خواهند داشت.

در زمینه صادرات این محصولات در عمل چقدر به هدف خود نزدیک شده اید؟

صادرات مازاد مصرف فرآورده‌های نفتی در دستور کار شرکت پالایش و پخش قرار دارد و آمادگی داریم جهت صادرات تجهیزات این صنعت به سازندگان داخلی کمک کنیم.

در این زمینه چه فعالیتی انجام شده است؟

همکاری با سایر بخش‌ها جهت صدور گواهینامه کیفی محصولات که نقش مهمی برای تسهیل صادرات دارد، همچنین شناسایی و معرفی ظرفیت‌های خالی برای سرمایه‌گذاری و توسعه ساخت کالا و تجهیزات صنعت پالایش، انتقال و توزیع فعالیت‌های انجام شده در این بخش است.

مجموعه این فعالیت‌ها سبب می‌شود که با تامین نیازهای داخلی و تقویت ساخت داخل، زمینه توان صادرات محصولات داخلی بیشتر فراهم شود. به همین منظور یکی از اقدام‌های انجام شده توسط مدیریت بازرگانی شرکت ملی پالایش و پخش شفاف سازی اطلاعات مربوط به تولیدات و توانمندی‌های داخلی مربوط به اقلام مکانیک، برق و ابزار دقیق و مخابرات، مواد شیمیایی و کاتالیست‌هاست.

به این شکل که مشخص کرده ایم مثلا در حوزه مواد شیمیایی و کاتالیست‌ها تا چند درصد توان ساخت داریم و چه ظرفیتی برای سرمایه‌گذاری و توسعه خالی است و این ظرفیت شامل چه کالاهایی می‌شود.

از طرح‌های در دست اقدام بگویید.

یکی از پروژه‌های در دست اقدام واحد مدیریت بازرگانی پروژه طبقه‌بندی و کدگذاری کالا براساس نفت کد و ایران کد است که به موازات سایر شرکت‌های اصلی در وزارت نفت و با همکاری مرکز ملی ایران کد در حال پیگیری است؛ با اتمام این پروژه توان پشتیبانی تامین کالا، انبارداری و شناسایی کالا در شرکت‌های تابعه افزایش و بهبود می‌یابد.

استقرار و آموزش سامانه تامین الکترونیکی کالای صنعت نفت در شرکت‌های تابعه شرکت ملی پالایش و پخش اقدام دیگر مدیریت بازرگانی شرکت ملی پالایش و پخش است که یکی از تکالیف وزارت نفت برای همه شرکت‌های اصلی و فرعی است.

مدیریت بازرگانی شرکت ملی پالایش و پخش با همکاری مدیریت فناوری این شرکت و مدیریت فناوری شرکت ملی نفت این سامانه را در ۶ شرکت تابعه استقرار کرده و آموزش داده و هم‌اکنون وارد فاز عملیاتی شده است.

ویژگی این سامانه چیست؟

سرعت عمل و شفافیت در خرید کالا و معاملات و کاهش بعضی هزینه‌ها از دستاوردهای اجرا و استقرار این سامانه است و در حال حاضر نیز تقاضاهای خرید کالا روی همین سامانه انجام می‌شود.

تهیه فهرست بلند منابع دستگاه مرکزی وزارت نفت در این سامانه در حال انجام است تا مجموعه‌ها و شرکت بتوانند خریدها و معاملات خود را از طریق این سامانه با رعایت قانون و سهولت بیشتری انجام دهند.

سخن آخر من این است که اقتصاد مقاومتی محدود به دوره خاص تحریم، پساتحریم، برجام و پسابرجام نیست؛ اقتصاد مقاومتی مربوط به همه فصل هاست و می‌باید از آن باید در جهت تعالی و رشد کشور بهره‌ای وافر گرفت.

با تصویب ستاد اقتصاد مقاومتی انجام می‌شود

اجرای ۷ پروژه اولویت دار در وزارت نفت

با تصویب ستاد فرماندهی اقتصاد مقاومتی دولت، وزارت نفت مسئول اجرای هفت پروژه اولویت دار در قالب یک برنامه ملی در سال ۹۵ شد.

این ستاد همسو با اجرای منویات مقام معظم رهبری (مد ظله العالی) توسعه ظرفیت تولید نفت گاز و تکمیل زنجیره پایین دستی و توسعه بازار را به عنوان یک برنامه ملی به وزرات نفت تکلیف کرده است.

راه‌اندازی اولین خط لوله فرآورده‌های نفت و گاز و بنزین، مجتمع پالایشگاهی غیردولتی میعانات گازی ستاره خلیج فارس با استاندارد یورو ۵ با خوراک ۱۲۰ هزار بشکه در روز از جمله پروژهای تعریف در این برنامه ملی است.

راه‌اندازی ۱۲ مجتمع بزرگ پتروشیمی با سرمایه‌گذاری غیردولتی در لرستان، (خرم آباد) کردستان (سنندج) مهاباد، شهدای مرو دشت (شیراز) کارون(ماهشهر) کاوه(دیر) و کاویان ۲، پردیس ۳، مروارید، انتخبا، تخت جمشید، دالاهو درعسلویه، عنوان پروژه تکلیفی دیگر ستاد اقتصاد مقاومتی به وزارت نفت در سال ۹۵ است.

همچنین احداث خط لوله و ایجاد امکان صادارت گاز به عراق به ظرفیت پنج میلیون متر مکعب در روز و احداث خط لوله و صادرات گاز به پاکستان (ادامه خط لوله هفتم سراسری) دیگر پروژه‌هایی هستند که وزارت نفت در قالب یک برنامه ملی، مسئول اجرای آن است.

انتقال و توسعه فناوری بخش بالادست شامل بهبود تولید و ازدیاد برداشت (ای.او.آر و ئی.او.آر) در ۲۰ میدان نفتی و گازی شامل ۵۲ مخزن با ۵۹ دانشگاه و مرکز تحقیقاتی با هدف ایجاد بستر دانش بنیادی فناوری ازطریق ارتباط با شرکت‌های ئی اند پی در راستای انتقال و توسعه فناوری، عنوان پروژه دیگر تکلیفی به وزارت نفت برای اجرا در سال ۹۵ است.

اصلاح ساختار قراردادهای نفتی جدید(آی پی سی) برای انتقال فناوری با هدف اجرای راهبرد معاوضه بازار کشور در حوزه‌های نفتی و گازی، با دانش فنی عملیاتی و بنیادین از طریق شرکت‌های اکتشاف و تولید (ئی اند پی) برای بخش پایین دست صنعت نفت و ایجاد ۶ قرار داد مهم نفتی و گازی، یکی دیگر از پروژه‌های تعیین در قالب برنامه ملی است که وزارت نفت مسئولیت اجرای آن را در سال ۹۵ به عهده دارد.

بیع متقابل افزایش ظرفیت تولید نفت خام میادین مشترک غرب کارون به میزان ۹۰ هزار بشکه در روز، هفتمین و آخرین پروژه‌ای است که ستاد فرماندهی اقتصاد مقاومتی، اجرای آن را در قالب یک برنامه ملی به وزارت نفت واگذار کرده است.

جانشین رئیس تعمیرات اساسی و نوسازی پارس جنوبی در گفت‌وگو با مشعل مطرح کرد

سرآمدی در تراز جهانی، راه روشن مجتمع گازی پارس جنوبی

رقابت با شرکت‌های بزرگ دنیا و سرآمدی در تراز جهانی، خط مشی مجتمع گاز پارس جنوبی در مسیر اقتصاد مقاومتی است.

غلامحسن حمزوی، جانشین رئیس تعمیرات اساسی و نوسازی مجتمع گاز پارس جنوبی در گفت‌وگو با خبرنگار مشعل، اظهار کرد: خط مشی این مجتمع گازی برای تحقق اهداف اقتصاد مقاومتی درحوزه تعمیرات اساسی به گونه ای تعریف شده است که همه فعالیت‌های تعمیراتی به وسیله کارکنان آن انجام می‌شود. وی با بیان این که کاهش زمان تعمیرات اساسی و افزایش فاصله زمانی دو تعمیرات (بر اساس استاندارد آر. بی. آی) اهداف مهمی در جهت تحقق اقتصاد مقاومتی در این مجتمع است، تصریح کرد: با تلاش هایی که در سه سال گذشته انجام شده، این اهداف با در نظر گرفتن همه موارد ایمنی در کمینه‌سازی خطرپذیری تا حدود زیادی محقق شده است.

حمزوی با تاکید بر این که خوشبختانه در چند سال اخیر حادثه ناگواری ثبت نشده است، تصریح کرد: ارزیابی‌های خطر پذیری پیش از شروع تعمیرات اساسی، مهارت و تجربه بالای کارکنان و بهره‌گیری از فناوری‌های نوین، عوامل مهمی است که در کاهش ثبت حوادث نقشی

بسزا دارند.

جانشین رئیس تعمیرات اساسی مجتمع گازی پارس جنوبی گفت: تعمیرات اساسی پالایشگاه‌های این مجتمع (هفت پالایشگاه گاز) به طور کامل با تکیه بر توان و تخصص داخلی انجام می‌شود.

وی با بیان این که افزایش توان علمی و تجربی کارکنان مجتمع گازی پارس جنوبی امکان طراحی و ساخت قطعات مورد نیاز را نیز ایجاد کرده است، اظهار کرد: با توجه به این پشتوانه‌های علمی و مهارتی، هم‌اکنون بیش از ۹۵ درصد قطعات مکانیکی با پشتوانه علمی و فنی کارکنان این مجتمع و تکیه بر توان سازندگان داخلی تامین می‌شود.

حمزوی تصریح کرد: در بخش ابزار دقیق و برق، بیش از ۸۰ درصد اقلام داخلی سازی شده اند و در بخش توربین و تعمیرات اساسی آن نیز از توانمندی شرکت‌های بزرگی مانند مپنا استفاده می‌شود.

جانشین رئیس تعمیرات اساسی مجتمع گاز پارس جنوبی گفت: مجموعه اقدام‌های انجام شده در سه سال گذشته موجب شده است تا زمان تعمیرات اساسی به طور محسوسی کاهش یابد و از این رهگذر صرفه‌های اقتصادی بالایی برای کشور ایجاد شود.

شناسنامه غول شماره ۱۸

پس از اتمام موفقیت آمیز مراحل ساخت و انتقال سکوی دریایی ۱۸B، این سازه ۲۳۰۰ تنی در موقعیت استقرار جکت‌های این بخش از میدان پارس جنوبی نصب شد. این سومین سکوی تولیدی و انتقال مواد هیدروکربوری فازهای ۱۷ و ۱۸ پارس جنوبی است که در ردیف طرح‌های اولویت‌دار توسعه این میدان مشترک، این بار از سوی متخصصان شرکت ایزوایکو (شرکت کشتی سازی و صنایع فراساحل) به مرحله اجرا در آمده است. سکوی ۱۸B با ظرفیت تولید ۵۰۰ میلیون فوت مکعب گاز با استقرار در بخش اقماری مخزن فاز ۱۸ میدان مشترک گازی با کشور قطر، عملیات برداشت ذخایر هیدروکربوری این حوزه را آغاز خواهد کرد. این هفتمین عرشه فراساحلی است که در قرارداد همکاری مشترک شرکت نفت و گاز پارس و شرکت ایزوایکو به اجرا در می آید.

سکوی ۱۸B دارای ۴۳ دستگاه تجهیزات مکانیکی و فرایندی است که در مراحل ساخت آن با صرف ۹ میلیون نفر ساعت کار، ۶۵ کیلومتر کابل کشی برق و ابزار دقیق و ۳۵ هزار قطر اینچ جوشکاری صورت گرفته است.

مجری طرح توسعه فازهای ۱۷ و ۱۸ پارس جنوبی با اشاره به پیشرفت مطلوب توسعه بخش بالادستی این پروژه در همسویی با تحقق اهداف صنعت نفت در اجرای طرح‌های اولویت‌دار پارس جنوبی گفت: سکوی ۱۸B نخستین سازه بخش اقماری این طرح توسعه است که جهت بهره‌برداری موثر از گستره مخزنی این حوزه مطابق اهداف طراحی شده در تولید مواد هیدروکربوری نصب و به اجرا در می آید.

بویری افزود: با اتمام عملیات حفاری و آماده سازی سکو، زمینه برای نصب این سازه آماده شده است که پیش‌بینی می‌شود با انجام عملیات مرتبط توسط تیم‌های فنی ویژه، راه‌اندازی این سکوی تولیدی برای برقراری تولید تا آذر امسال انجام شود.

وی عنوان کرد: با نصب و بهره‌برداری از این سکو، ۵۰۰ میلیون فوت مکعب گاز (۱۲/۵ میلیون متر مکعب گاز شیرین) معادل یک چهارم یک فاز استاندارد گازی پارس جنوبی به توان تولید گاز کشور افزوده خواهد شد و از سوی دیگر روزانه ۲۰ هزار بشکه میعانات گازی، سالانه ۶۷۰ تن اتان و ۷۰۰ تن گاز مایع (LPG) و ۱۰۰ تن گوگرد مورد استحصال قرار خواهد گرفت.

مجری پروژه در بخش کارفرما با اشاره به برنامه زمان‌بندی اجرای طرح‌های بخش دریا گفت: مطابق جدول برنامه اجرایی، روند ساخت و راه‌اندازی سازه‌های بخش اقماری فازهای ۱۷ و ۱۸ با سرعت مطلوبی مورد تمرکز قرار گرفت که اکنون زمینه را برای تحقق تولید و برداشت از دریا در نیمه دوم سال جاری فراهم کرده است.

بویری افزود: علیرغم سرعت بخشیدن به اجرای عملیات ساخت این طرح اولویت دار، نظارت‌های اثربخش حوزه کارفرمایی و توان فنی و دانشی پیمانکار این بخش از پروژه، این سازه به لحاظ اعمال استانداردهای فنی و ایمنی از شاخص‌های بسیار مطلوب کیفی برخوردار است.

مجری پروژه گفت: تمامی مراحل مهندسی، ساخت و اجرای عملیات این سکو از سوی شرکت‌های ایرانی انجام گرفته و حدود ۵۰ درصد از کالاها و تجهیزات مورد نیاز این سازه از منابع تولید کننده داخلی سفارش گذاری شده است.

وی به موضوع خودکفایی در این دست از مگاپروژه‌ها پرداخت و گفت: تجربه ساخت سکوهای دریایی بزرگ از مهمترین دستاوردهای مهندسی و فناوری در اجرای طرح‌های پارس جنوبی و نمادی از توسعه صنعتی در عرصه ملی است که اکنون به وقوع پیوسته است.

به گفته وی، در مرحله نخست تولید از پروژه فازهای ۱۷ و ۱۸ پارس جنوبی که از دی ۱۳۹۳ با بهره‌برداری از ۲۲ حلقه چاه تولید گاز، دو سکوی دریایی اصلی، دو خط لوله زیر دریایی ۳۲ اینچ و چهار ردیف عملیاتی پالایشگاهی جهت شیرین سازی

گاز راه‌اندازی شده، بیش از ۱/۳ میلیارد دلار درآمد زایی صورت گرفته است.

دستیابی به ظرفیت نهایی تولید از فازهای ۱۷ و ۱۸ پارس جنوبی تا بهمن ماه

مجری طرح توسعه فازهای ۱۷و۱۸ پارس جنوبی در برنامه نصب سکوی اقماری فاز ۱۸ اعلام کرد: با تکمیل مرحله دوم توسعه فازهای ۱۷ و ۱۸ میدان گازی پارس جنوبی شامل اجرای سکوهای ۱۷B و۱۸B، تولیدات این بخش از میدان مشترک با قطر نیز تا بهمن امسال و مطابق با اهداف برنامه زمان بندی فازهای اولویت دار وارد مدار شده و تولید این فازها براساس ظرفیت نهایی به ۵۶ میلیون متر مکعب در روز می‌رسد.

حسن بویری در نشست خبری پس از عملیات نصب سکوی۱۸B با اشاره به اینکه سکوی۱۸B سومین سکوی فازهای ۱۷و۱۸ محسوب می شود که ساخت آن به‌طور کامل توسط پیمانکار ایرانی انجام شده است، گفت: عرشه این سکو ۲هزار و ۳۰۰ تن وزن دارد که با احتساب جکت، چهارپایه جکت و سه پایه مشعل به وزنی معادل حدود ۶هزار و ۶۵۰ تن وزن افزایش می‌یابد.

وی افزود: در ساخت این سازه عظیم فراساحلی، حدود ۹ میلیون نفر ساعت و ۱۸ ماه زمان صرف شده است.

بویری عنوان کرد: عملیات تکمیلی نصب سکوی۱۸B به وسیله هفت فروند کشتی پشتیبانی و اصلی با ۲۰۰ نفر نیروی عملیاتی در حال انجام است که با توجه به نصب عرشه و پل رابط سازه مشعل و سکو، این عملیات (۹صبح) چهارشنبه ۱۳ مرداد به طور کامل پایان یافت.

وی عنوان کرد: با انجام مراحل تکمیلی نصب و راه‌اندازی، این سکو تا پایان آذرماه امسال با ظرفیت تولید روزانه ۱۴ میلیون مترمکعب گاز به بهره‌برداری می‌رسد.

مجری طرح توسعه فازهای ۱۷ و ۱۸ طراحی و عملیات فنی و اجرایی این سکو را صد در صد ایرانی برشمرد و افزود: در موقعیت این سکو ۱۱ حلقه چاه تولیدی با ابعاد ۴۵ هزار متر و عمق ۴هزار متر برای هرچاه و به مدت زمان ۳۹ ماه توسط پیمانکار داخلی، با رعایت اصول ایمنی انجام شده است.

نصب سکوی ۱۷B تا نیمه نخست مهرماه امسال

بویری با بیان اینکه سکوی ۱۷B به عنوان چهارمین سکوی این فاز در یاردبندر عباس با پیشرفت ۸۸درصدی در حال ساخت است، ادامه داد: این سکو از پیشرفت ۴۰ درصدی در مرحله پیش راه‌اندازی برخوردار است که با توجه به برنامه‌ریزی صورت گرفته، ۳۰ شهریورماه سال جاری از محل ساخت، بارگیری شده که پیش‌بینی می‌شود پس از نصب آن تا نیمه دوم مهرماه، مراحل تکمیلی عملیات پیش راه‌اندازی و راه‌اندازی تا اواخر بهمن ماه پایان یابد. وی در خصوص وضعیت حفاری چاه‌های این سکو افزود: هم‌اکنون چاه‌های عرشه ۱۷B دارای ۹۹ درصد پیشرفت فیزیکی آماده عملیات تولید است. بویری با بیان اینکه جایگزینی ۲ سکوی فاز ۱۴ با سکوهای ۱۷و۱۸ B به دلیل اولویت وزارت نفت در برداشت به موقع و هدفمند از مخزن مشترک صورت گرفته است، گفت: سکوهای جایگزین شده از نظر مهندسی دارای تشابه ۹۹ درصدی و تنها حدود یک درصد تغییرات بسیار جزئی در این سازه‌ها اعمال شده است.

مجری طرح توسعه فازهای ۱۷و۱۸ با اشاره به اینکه منابع گازی این فازها توسط چهار سکو با ظرفیت تولید ۱۴ میلیون فوت مکعب به پالایشگاه خشکی ارسال خواهد شد، گفت: هم‌اکنون در بخش پالایشگاه این فازها نیز ۴ ردیف شیرین سازی با ظرفیت کامل در مدار بهره‌برداری قرار دارد. بویری ادامه داد: در حال حاضر ردیف‌های شیرین سازی سوم و چهارم با برداشت گاز از سکوهای ۱۷,۱۸B و ردیف‌های اول و دوم نیز به وسیله فازهای ۶ تا ۸ گاز شیرین این فاز به میزان ۳۸ میلیون متر مکعب را به شبکه سراسری تزریق می کند.

مجری طرح ادامه داد: فازهای ۱۷ و ۱۸ شامل دو مرحله توسعه‌ای است که مرحله نخست آن شامل دو سکو و پالایشگاه با ۲۲ حلقه چاه است که از اسفند ۹۳ وارد مدار تولید شد.

ارز آوری یک و نیم میلیارد دلاری فازهای ۱۷و۱۸

از دی ماه ۹۳ تاکنون از فازهای ۱۸ و ۱۷ پارس جنوبی حدود ۹ و نیم میلیارد متر مکعب گاز شیرین، ۶ میلیون بشکه میعانات گازی، ۸۲ هزار تن اتان به منظور تامین خوراک مجتمع‌های پتروشیمی، ۱۳۵ هزار تن پروپان و ۸۷ هزار تن بوتان تولید شده که ارزش اقتصادی کل این تولیدات معادل یک و نیم میلیارد دلار برآورد شده است. مجری طرح توسعه فازهای ۱۷ و ۱۸ پارس جنوبی افزود: با تکمیل مرحله دوم توسعه این فاز شامل سکوهای ۱۷B و۱۸B، تا بهمن ماه امسال هر دو سکوی این مرحله نیز وارد مدار تولید شده تا ظرفیت نهایی برداشت گاز از حوزه مخزنی این فازها به ۵۶ میلیون متر مکعب در روز برسد.

از دی ماه ۹۳ تاکنون حدود ۹ و نیم میلیارد متر مکعب گاز شیرین، ۶ میلیون بشکه میعانات گازی، ۸۲ هزار تن اتان به منظور تامین خوراک مجتمع‌های پتروشیمی، ۱۳۵ هزار تن پروپان و ۸۷ هزار تن بوتان تولید شده که ارزش اقتصادی کل این تولیدات معادل یک و نیم میلیارد دلار برآورد شده است

بهره‌برداری از واحد گوگردسازی فازهای ۱۷ و۱۸ تا پایان مهرماه

بویری در ادامه با تاکید بر توسعه بخش‌های زیست محیطی پالایشگاه‌های این طرح، پیشرفت عملیات راه‌اندازی واحد استحصال گوگرد این فازها را ۹۶ درصد برشمرد و با اشاره به ایجاد وقفه در تامین تجهیزات این واحد در شرایط تحریمی گذشته افزود: با توجه به اینکه ظرف یک ماه گذشته اقلام و تجهیزات این بخش نیز وارد پالایشگاه شده و عملیات نصب آنها در حال انجام است، پیش‌بینی می‌شود تا ۳۰ مهرماه اولین واحد گوگرد سازی این فازها وارد مدار تولید شود. بویری با اشاره به ابلاغیه سازمان محیط زیست به منظور پیاده‌سازی اصلاحات تکمیلی جهت دستیابی به شاخص‌های استاندارد زیست محیطی در این فازها تصریح کرد: این موضوع نیز از سوی کارفرما به پیمانکاران طرح ابلاغ شده و در دستور کار مدیریت اجرایی این پروژه قرار دارد.

پیشاهنگ صادرات

بندر صادراتی ماهشهر پیشتاز صادرات در پایانه‌های نفتی ایران شد

: با دریافت نخستین گواهینامه کتبی مجوز بهره‌برداری از سازمان بنادر و دریانوردی جمهوری اسلامی ایران، بندر صادراتی شرکت پالایش نفت آبادان در ماهشهر در صدر پایانه‌های نفتی کشور جای گرفت.

حمیدرضا زندیه شیرازی، رئیس بندر صادراتی شرکت پالایش نفت آبادان در ماهشهر با اشاره به اینکه برخورداری هر پایانه نفتی از طرح‌های پنج‌گانه؛ جامع دریایی، مقابله با آلودگی نفتی در دریا، جست‌وجو و نجات دریایی، تخلیه و تصفیه پساب دریایی الزامی است، گفت: با تنظیم موارد مرتبط و ارسال به دفتر مرکزی سازمان بنادر در تهران و پیگیری‌های لازم، موفق به کسب مجوز بهره‌برداری از ایستگاه رادیویی، از سازمان تنظیم مقررات و ارتباطات رادیویی، کسب مجوز بهره‌برداری از سازمان بنادر و دریانوردی جمهوری اسلامی ایران و همچنین تمدید مجوز اسکله صادرات گوگرد شدیم.

زندیه خاطرنشان کرد: در آغاز راه‌اندازی بندر صادراتی ماهشهر نسبت به دریافت مجوز ساخت اسکله‌ها و ثبت مجوز بهره‌برداری اقدام شده بود که با صدور گواهینامه کتبی این مجوز، موانعی که پیش از این وجود داشت برطرف شد.

بندر صادراتی شرکت پالایش نفت آبادان در ماهشهر، اولین پایانه نفتی کشور است که موفق به دریافت گواهینامه کتبی مجوز بهره‌برداری شد.

وی در تشریح دیگر فعالیت‌های اخیر گفت: با بازسازی پمپ‌های از رده خارج، ضمن برطرف شدن موانع آبرسانی به کشتی‌ها و شناورها، منبع درآمد قابل ملاحظه‌ای برای پالایشگاه آبادان ایجاد شده است. زندیه یادآور شد: پیش از این، نفتکش‌ها و دیگر شناورها در بندر امام به آبگیری برای مصارف بهداشتی می‌پرداختند که این اقدام ضمن هدررفت زمانی و در نتیجه ایجاد پیامدهای هزینه‌ای، بر کیفیت انتقال فرآورده‌های نفتی از بندر به نفتکش‌ها تاثیر منفی داشت. وی بازسازی قایق‌های راهنما را از دیگر اقدامات انجام شده برشمرد و افزود: با بازسازی موتورهای موجود در انبارهای شرکت پالایش نفت آبادان موفق به احیای چند فروند قایق راهنما، یدک کش و بارج شدیم که در اختیار شرکت عمران ساحل و این شرکت درصدد اسقاط آنها بود. رئیس بندر صادراتی ادامه داد: با بازسازی و تغییر قابلیت به بارج مقابله با آلودگی، در صورت بروز حادثه روی مسیرهای ارتباطی اسکله‌ها، توان جمع آوری ۳۰ هزار لیتر مواد نفتی و جلوگیری از ورود آن به دریا به دست آمده که این عمل سبب صرفه‌جویی ۳۰ میلیارد ریالی خرید ادوات بازدارنده مرتبط شد. رئیس بندر صادراتی شرکت پالایش نفت آبادان در ماهشهر تصریح کرد: حدود یک سال و نیم پیش، بندر صادراتی ماهشهر از قایق‌هایی بهره می‌برد که در اختیار پیمانکار بودند؛ در حالی که هم‌اکنون کار بازسازی و نگهداشت آن از سوی کارکنان زحمتکش عملیات دریایی صورت می‌پذیرد.

زندیه رفع تحریم‌های دریایی و در پی آن، قراردادهایی که امور بین‌الملل شرکت ملی نفت ایران با شرکت‌های انتقال محصولات نفتی می‌بندد عاملی خواند که پای کشتی‌های بزرگ به این پایانه نفتی باز کرد.

وی افزود: به تازگی شمار افزون‌تری از این نفتکش‌ها در اسکله‌های هشت‌گانه بندر صادراتی ماهشهر پهلو می‌گیرند که نسبت به دوران تحریم از طول و حجم بیشتری برخوردار هستند. رئیس بندر صادراتی ماهشهر بر برخورداری این بندر از بالاترین سطح آموزش‌ها و گواهینامه‌ها در میان تمامی پایلوت‌های مجاور تاکید کرد.

دستیابی به رکورد صادرات فرآورده

زندیه افزود: سال ۱۳۹۴ با تلاش در کلیه ادارات تاسیسات بندر صادراتی ماهشهر، علاوه بر رشد روزافزون در تمامی جهات کاری و اجرای طرح ساماندهی در کنار کارها، کشور ایران به عنوان بزرگترین صادرکننده نفت کوره جهان معرفی که نقش این بندر با رشد بیش از ۴ برابری نسبت به سال‌های گذشته قابل ذکر است. پیش از این، روزانه ۱۰ هزار بشکه نفت کوره پالایشگاه اصفهان و اراک به صورت ریلی و تانکرهای جاده‌پیما به این بندر به صورت فصلی ارسال و به کشورهای دور صادر می‌شد ولی هم‌اکنون با توجه به تصمیمات اخذ شده، این مقدار به روزانه ۷۰ هزار بشکه افزایش و کار صادرات آن با اجرای طرح پیشنهادی بارگیری همزمان دو کشتی ۸۵ هزار تنی به اجرا درآمده و علاوه بر نفت کوره، صادرات گازوییل مرغوب در سال ۱۳۹۵ را به یاری کلیه همکاران و حمایت مدیریت، رکورد این دو محصول در سال آتی زده خواهد شد و علاوه بر صادرات فرآورده‌های ذکر شده، این بندر کار صادرات داخلی بنزین، انواع نفتاها، MTBE و دیگر محصولات پالایشی را از راه دریا و خشکی به عهده دارد.

موقعیت بندر صادراتی ماهشهر

بندر صادراتی ماهشهر با بیش از ۸۰ سال قدمت در منتهی‌الیه شمالی خلیج‌فارس در کانال طبیعی ماهشهر و آبراه خور موسی در عرض جغرافیایی ۳۰ درجه و ۲۷ دقیقه و طول ۴۹ درجه و ۲۰ دقیقه شرقی در ۱۱ کیلومتری بندر امام خمینی واقع شده است.این بندر از دو بخش بکریا (بخش عقبه) و بخش فورشور (بخش ساحلی) تشکیل شده است و با دارا بودن بیش از ۷۰ مخزن ذخیره‌سازی مواد نفتی، ۸ اسکله بارگیری و خدماتی و تلمبه‌خانه‌های فعال، عملیات دریافت، ذخیره و ارسال فرآورده‌های نفتی را انجام می‌دهد و وظیفه واردات و صادرات فرآورده‌هایی همچون بنزین، نفت‌سفید، نفتا و گازوئیل، نفت کوره، M.T.B.E و D.P.G را به عهده دارد.

تاریخچه مختصر بندر صادراتی ماهشهر

پس از راه‌اندازی پالایشگاه آبادان، بندر صادراتی ماهشهر به لحاظ موقعیت راهبردی و آبراه طبیعی خورموسی تا خور غزاله و مجیدیه بستر مناسبی برای انتقال نفت از مناطق تولید تشخیص داده شد. قدمت بندر صادراتی بالای هشتاد سال است و قبل از عملیاتی شدن جزیره خارگ، نفت خام تولیدی از طریق بندر صادراتی ماهشهر بارگیری و صادر می‌گردید. پس از آن در سال ۱۳۴۶ با بهبود عملکرد مخازن و اسکله‌های بندر، عملیات صادرات نفت خام به صادرات فرآورده‌های تصفیه شده پالایشگاه آبادان تغییر ماهیت داد.قبل از جنگ تحمیلی تمامی تولیدات پالایشگاه آبادان از طریق بندرصادراتی ماهشهر صادر می‌گردید. در زمان جنگ به لحاظ توقف تولید پالایشگاه آبادان، بندر صادراتی جهت تأمین سوخت داخلی انجام وظیفه کرد. با پایان جنگ و شروع بازسازی و راه‌اندازی مجدد پالایشگاه آبادان در مدت کمتر از یک سال، روح زندگی دوباره در کالبد بندر دمیده و تردد نفتکش‌ها از سر گرفته شد.

تاسیسات بندر صادراتی ماهشهر در یک نگاه

● بخش اعظم فرآورده‌های نفتی شرکت پالایش نفت آبادان که شامل نفت کوره، گازوییل، انواع نفتا و همچنین نفت کوره وگازوییل پالایشگاه اراک و اصفهان که توسط قطار و تانکرهای جاده پیما به ماهشهر ارسال می‌شود، از پایانه‌ای در یکصد کیلومتری این شهر به مشتریان خارجی و داخلی از طریق دریا و خشکی عرضه می‌شود که کمتر یادی از کارکنان سخت‌کوش آن شده است. رتبه اول در بین ادارات پالایشگاه آبادان در سال ۱۳۸۷ با ۲۲۸ هزار نفرساعت کار بدون حادثه و رتبه سوم ایمنی سال ۱۳۸۹ با ۴۰۸ هزار نفرساعت کار بدون حادثه، رکورد صادرات بیشترین نفت کوره در سال ۱۳۹۴ و اجرای طرح بارگیری همزمان دو کشتی نفت کوره و دو کشتی گازوییل، تنها گوشه ناچیزی است. فعالیت بندر صادراتی ماهشهر، با دریایی از مردان و بانوان پرتجربه در ساحل خلیج همیشه‌فارس است که در این بندر جریان دارد.

بخش‌ها و زیرشاخه‌های بندر صادراتی ماهشهر

کارکنان زحمتکش بندر صادراتی ماهشهر، ارزشمندترین سرمایه آن هستند. بندر صادراتی ماهشهر بیش از ۶۰۰ نفر پرسنل دارد که در بخش‌های عملیات مخازن، عملیات دریایی، اسناد کشتیرانی، آزمایشگاه، تعمیرات و نگهداری، HSE و خدمات پشتیبانی انجام وظیفه می کنند و هدایت و بهره‌برداری بیش از ۷۰ مخزن با ظرفیت طراحی هر مخزن ۱۰۰ هزار بشکه، ۹ تلمبه‌خانه فعال، ۴ اسکله فعال تخلیه و بارگیری، یک اسکله خدماتی، سه اسکله در حال ساخت، راهبری، تخلیه و بارگیری بیش از ۳۰۰ کشتی در سال را به عهده دارند.

موقعیت بندر صادراتی ماهشهر

بندر صادراتی ماهشهر با بیش از ۸۰ سال قدمت در منتهی‌الیه شمالی خلیج‌فارس در کانال طبیعی ماهشهر و آبراه خور موسی در عرض جغرافیایی ۳۰ درجه و ۲۷ دقیقه و طول ۴۹ درجه و ۲۰ دقیقه شرقی در ۱۱ کیلومتری بندر امام خمینی واقع شده است.این بندر از دو بخش بکریا (بخش عقبه) و بخش فورشور (بخش ساحلی) تشکیل شده است و با دارا بودن بیش از ۷۰ مخزن ذخیره‌سازی مواد نفتی، ۸ اسکله بارگیری و خدماتی و تلمبه‌خانه‌های فعال، عملیات دریافت، ذخیره و ارسال فرآورده‌های نفتی را انجام می‌دهد و وظیفه واردات و صادرات فرآورده‌هایی همچون بنزین، نفت‌سفید، نفتا و گازوئیل، نفت کوره، M.T.B.E و D.P.G را به عهده دارد.

برنامه‌های در دست اقدام

در طول سال‌های گذشته به دلیل بهره‌برداری مستمر از تاسیسات این بندر و عدم انجام هرگونه بازسازی و نوسازی عمده، توان و بهره‌وری آن به شدت کاهش یافته و تجهیزات قدیمی و فرسوده این بندر قادر به تامین نیازهای رو به رشد صادرات/واردات مواد نفتی در سال‌های آینده را نداشت، به همین دلیل شرکت ملی مهندسی و ساختمان نفت ایران با درخواست پالایشگاه آبادان و بر اساس مصوبه شرکت ملی پالایش و پخش فرآورده‌های نفتی ایران تصمیم به اجرای پروژه طرح ساماندهی بندر صادراتی ماهشهر کرده است. با اجرای این پروژه که تاکنون حدود ۹۰ درصد پیشرفت داشته، اهدافی همچون روزآمد کردن تاسیسات موجود، نوسازی و افزایش ظرفیت ذخیره‌سازی مخازن، افزایش توان بارگیری و تخلیه محصولات نفتی، تجهیز اسکله‌های جدید به سیستم‌های کنترل پیشرفته به منظور افزایش بهره‌وری، لایروبی و قابلیت پهلودهی کشتی‌های ۸۰ هزار تنی، صادرات نفت کوره، نفت‌سفید، میعانات گازی، گازوئیل، بنزین و...، واردات بنزین گازوئیل و MTBE به منظور تامین بخشی از کمبود سوخت در داخل کشور، ایجاد تسهیلات برای تهیه انواع سوخت کشتی‌ها و سوخت‌رسانی به آنها (Bunkering) و طراحی و راه‌اندازی تصفیه‌خانه بهداشتی و مواد نفتی در بندر صادراتی ماهشهر محقق می‌شود.افزایش ظرفیت پهلوگیری از ۵۰ هزار تن به ۸۰ هزار تن، افزایش بازوهای بارگیری از ۳۲ عدد به ۴۹ عدد، حداکثر طول کشتی برای پهلوگیری از ۲۳۰ متر به ۲۵۰ متر، بارگیری محصولات از حالت تک تک به بارگیری همزمان محصولات و کاهش زمان پهلوگیری نسبت به قبل، از دیگر مزایای طرح است. بندر صادراتی مفتخر است که پروژه شامل بهره‌برداری، انجام عملیات در فضای جزر و مدی، بکارگیری تجهیزاتی از جمله؛ بارج، یدک کش و جرثقیل با ظرفیت بالا، هیچگونه تلفات مالی و جانی را در پی نداشته است.

ویژگی‌های منحصر به فرد بندر صادراتی ماهشهر

این بندر با برخورداری از عملیات دریایی مختص خود و همچنین اجرای عملیات دریایی توسط کارکنان، پالایشگاه آبادان را در میان شرکت‌های پالایش و پخش، منحصر به فرد کرده است.بندر با وجود قابلیت‌های فراوان، در سال ۱۳۸۹ در بحبوحه تحریم‌ها علیه ایران و قطع واردات بنزین، توانست با ایجاد خطوط لوله جدید، تکمیل خطوط ارتباطی و اتصالات مخازن جدید در مدت تنها ۴ روز و هماهنگی مستمر با شرکت‌های پتروشیمی بندر امام، بوعلی سینا و شرکت ملی پخش فرآورده‌های نفتی ایران برای تخلیه و بارگیری شبانه‌روزی، در برطرف کردن بخش عظیمی از مشکل کمبود بنزین کشور سهم درخشانی داشته باشد و مورد تقدیر وزیر نفت و رئیس جمهور وقت قرار گیرد.

آینده روشن

بندر صادراتی ماهشهر با اتکا و توکل به خداوند متعال و تکیه بر تلاش کارکنان زحمتکش خود، اهدافی همچون کاهش زمان دریافت و ارسال فرآورده‌های نفتی و افزایش بهینه‌سازی ظرفیت ذخیره‌سازی فرآورده‌های نفتی در عین کاهش حوادث و کاهش مخاطرات HSE را دنبال می کند تا همچون دوره‌های قبل بتواند نقش سازنده و به سزایی در تعالی صنعت نفت و ایران اسلامی ایفا کند.

خبر

آماده‌سازی برای تولید حداکثری در پالایشگاه شهید تندگویان

تعمیرات اساسی واحد تقطیر شماره یک پالایشگاه جنوبی از نیمه مردادماه امسال به مدت ۲۵ روز وارد مرحله تعمیرات اساسی شده و پالایشگاه از مدار تولید خارج خواهد شد.

رییس اداره برق و مخابرات پالایش نفت تندگویان با اعلام این خبر افزود: کوچکترین قطعات و تجهیزات مکانیکی و الکترونیکی همه دستگاه‌ها و ادوات بزرگ و پیچیده پالایشگاه در عملیات اورهال بازرسی، تعمیر و یا تعویض می‌شود. اکبر کاظمی ادامه داد: با توجه به پیچیدگی دستگاه‌های صنعتی در واحدهای پالایشگاهی در تعمیرات اساسی از نیروهای متخصص در زمینه مکانیک، الکترونیک و الکتروتکنیک استفاده می‌شود و با نظرات کارشناسان بازرسی کوچکترین قطعات مکانیکی، دستگاه‌ها و ادوات پیچیده همگی تعمیر، تعویض و بازرسی می‌شود. وی با بیان این که تعمیرات اساسی واحدهای پالایشی بسته به عملکرد آن‌ها و برای تعمیر و رفع عیوب تجهیزات جهت تداوم کار و ایمنی سه تا پنج سال تعیین می‌شود، اعلام کرد: تعمیرات اساسی پالایشگاه در مدت زمان مشخص انجام خواهد شد و موظف به رعایت تمامی اصول تعیین شده در این مورد هستیم. کاظمی ادامه داد: در طول تعمیرات اساسی به طور معمول اجزای واحدهای عملیاتی مورد بازرسی قرار می‌گیرند، به‌ویژه نقاطی که تحت تنش بالا هستند مورد بازرسی دقیق‌تر قرار می‌گیرند و در صورتی که معایبی وجود داشته باشد با تمهیدات مورد نظر تعمیر و یا تعویض صورت خواهد گرفت.

وی گفت: تعمیرات اساسی نقش مهم و پیشگیرانه‌ای در جلوگیری از بروز حوادث ناخواسته در تجهیزات و حوادث احتمالی خواهد داشت.

رئیس اداره آب، برق و بخار شرکت پالایش نفت تهران ادامه داد: تمیز کردن وسایل و قطعات ظروف و برج‌ها از دیگر اقدام‌هایی است که در این دوره از سوی کارکنان متخصص شرکت و نیروهای تعمیراتی زیرنظر بهره‌بردار که نظارت کامل بر روند اجرای عملیات دارد، انجام می‌شود.

مدیر امور بین‌الملل شرکت ملی نفت ایران:

نسل جوان صنعت نفت کارها را توانمندتر پیش می‌برد

مدیر امور بین‌الملل شرکت ملی نفت ایران گفت: اطمینان دارم که نسل جوان صنعت نفت، توانمندتر کارها را به پیش خواهد برد. سیدمحسن قمصری در سومین جشن فراغت از کار (بازنشستگی) جمعی از همکاران امور بین‌الملل شرکت ملی نفت، ضمن تقدیر از حمایت نیروهای باسابقه و بازنشستگان با بیان اینکه امور بین‌الملل در حال پوست‌اندازی است، افزود: هر چند که بازنشستگی نیروهای قدیمی باتجربه مایه تاسف است، اما خوشحالم که میدان برای جوان‌ترها باز می‌شود و اطمینان دارم که آنها بهتر از

نسل گذشته و توانمندتر کارها را پیش خواهند برد.

قمصری با اشاره به نقل قولی از وزیر نفت که گفته بود «این بار با اقتدار و قدرت به اوپک رفتم چون میزان صادراتم به میزان پیش از تحریم‌ها بازگشته بود» تصریح کرد: این سخنان تقدیر از امور بین‌الملل شرکت ملی نفت بود، چرا که همکاران ما توانستند ظرف مدتی بسیار کوتاه پس از برجام، صادرات نفت را به بیش از دو میلیون بشکه در روز و میعانات را به ۵۰۰ هزار بشکه برسانند.

وی در پایان با خواندن دل نوشته‌ای بار دیگر تاکید کرد که دوستان بازنشسته همچون شاغلان، افراد خدومی بوده‌اند که با سلاح اندیشه و خرد و هماهنگ با برنامه‌های امور بین‌الملل توانستند نقش به سزایی در موفقیت‌ها داشته باشند.

ارزآوری کود گوگردی در پالایشگاه هاشمی‌نژاد

مدیر عملیات شرکت پالایش گاز شهیدهاشمی نژاد از افزایش هفت برابری فروش کود گوگردی در سال ۹۴ در این مجتمع گازی خبرداد. به گزارش روابط عمومی شرکت پالایش گاز شهید هاشمی‌نژاد، محمد فرزانه مقدم با اعلام این خبر افزود: فروش کود گوگرد بنتونیتی (پاستیل) در سال ۹۳ به میزان ۸۶۱ تن بوده در حالی که در سال ۹۴، ۶۳۲۰ تن بوده و ۷ برابر رشد را نشان می‌دهد. درآمد حاصل از این جهش خیره کننده برابر ۳۲ میلیارد و ۶۳۰ میلیون ریال است. وی اظهار داشت: این شرکت تنها تولید کننده کود گوگرد بنتونیتی (پاستیل) در ایران است که از یک روش پیشرفته، روزآمد و شناخته شده بنام (سندویک) در تولید کود گوگردی دنیا استفاده می‌کند و سال گذشته موفق به اخذ گواهینامه ثبت مواد کودی از موسسه تحقیقات خاک و آب وزارت جهاد کشاورزی شده است. فرزانه مقدم ادامه داد: قسمت وسیعی از زمین‌های کشاورزی ایران قلیایی بوده و قدرت جذب انواع کودها توسط گیاه در آن پایین است و کود گوگرد بنتونیتی ماهیت اسیدی دارد و با کاهش قلیائیت خاک، قدرت جذب انواع کود را افزایش می‌دهد. مصرف مناسب کود

گوگرد بنتونیتی سبب می گردد که (پی اچ) خاک‌های قلیایی اصلاح شده و میزان جذب مواد مغذی به وسیله گیاه افزایش یابد و در نهایت سبب افزایش کمیت و کیفیت محصولات کشاورزی می‌شود. مدیر عملیات شرکت پالایش گاز شهید هاشمی‌نژاد تاکید کرد: با توجه به کیفیت بالای محصول تولیدی و قیمت جهانی بالای محصول، در آینده نزدیک می‌توان با صادرات این محصول برای کشور ارزی آوری ایجاد کرد و این مهم گام دیگری در جهت اجرای سیاست اقتصاد مقاومتی است.

اجرای طرح احداث جایگاه‌های کوچک در کلانشهرها

مدیربازرگانی شرکت ملی پخش فرآورده‌های نفتی ایران، از اعطای مجوز احداث جایگاه‌های کوچک سوخت با صدور مجوز برای ۲ شرکت صاحب برند خبرداد. محمدرضا مظلومی با بیان این که بحث اجرای طرح برندسازی جایگاه‌های سوخت کشور از پارسال با دستور وزیر نفت آغاز شده است، گفت: دستورعمل‌های لازم برای ایجاد سیستم‌های برندینگ یا شرکت‌های صاحب صلاحیت آماده و ابلاغ شد که با اعلام فراخوان شرکت پخش فرآورده‌های نفتی بیش از ۴۰ تقاضا دریافت کردیم. وی با بیان این که از میان ۴۰ شرکت متقاضی دریافت مجوز تاکنون چهار شرکت موفق به تکمیل مدارک شدند، افزود: از این تعداد ۲ شرکت صاحب برند با گذراندن مراحل نهایی موفق به دریافت مجوز احداث جایگاه‌های کوچک شدند.

به گفته مدیربازرگانی شرکت ملی پخش فرآورده‌های نفتی ایران، اقدام‌های لازم برای صدور مجوز رسمی فعالیت این ۲ شرکت از هفته آینده انجام خواهد شد. وی اظهار امیدواری کرد: با استقبال خوب صورت گرفته از سوی شرکت‌های صاحب نام تا پایان شهریورماه علاوه بر این دو برند حدود هشت شرکت دیگر با تکمیل مدارک و احراز شرایط، موفق به کسب مجوز احداث جایگاه‌های کوچک در کشور و ارایه خدمات به مردم شوند.

مظلومی با اعلام این که مجوز فعالیت این ۲ شرکت، تائید شده کشوری است، گفت: شرکت‌های صاحب برند و توانمند در این زمینه می‌توانند تنها در سطح استان یا شهرستان درخواست فعالیت داشته باشند اما از سوی شرکت پخش فرآورده‌های نفتی ایران محدودیتی در این زمینه وجود ندارد.

با اجرای طرح صیانت از مخزن محقق شد

درآمدزایی ۱۹ هزار میلیارد ریالی در پالایشگاه سوم پارس جنوبی

پالایشگاه سوم مجتمع گاز پارس جنوبی با اجرای طرح صیانت از مخزن مشترک توانست با ۲۴ ماه تولید پایدار گاز، رکورد جدیدی میان پالایشگاه‌های این مجتمع ثبت کند.

سرپرست پالایشگاه سوم شرکت مجتمع گاز پارس جنوبی اظهار کرد: پارسال در قالب فرایندی علمی و دانش محور و با اتکا بر توان کارشناسان واحدهای مهندسی، تعمیرات، بازرسی فنی و بهره‌برداری به ترتیب شاهد افزایش فرآورش و تولید سه، چهار، ۵۰ و ۲۳ درصدی گاز، اتان، پروپان و بوتان بودیم.

محمد شفیع موذنی افزود: این پالایشگاه همسو با اهداف و استراتژی‌های مجتمع و حفاظت از محیط زیست در سال گذشته افزون بر تلاش در جهت تولید بدون وقفه محصولات، توانست میزان مشعل سوزی را نسبت به سال پیش از آن ۳۴ درصد کاهش دهد.

وی به اقدامات مهم این پالایشگاه در جهت حفاظت از محیط زیست اشاره و اظهار کرد: از سرویس خارج کردن کامل چاله سوزان، بهبود شرایط واحد تصفیه پساب و کاهش میزان آلاینده‌های خروجی از این واحد به دریا، افزایش فضای سبز از ۴/۷ درصد فضای صنعتی به درصد، تعامل با سازمان‌های دولتی و مردم نهاد محیط زیستی در راستای احیای جنگل‌های حرا، گام‌های موثر پالایشگاه سوم در مسیر حفاظت از محیط زیست و بهبود شرایط پیرامونی بوده است.

به گفته موذنی، مهمترین برنامه‌های این پالایشگاه در سال ۹۵، برنامه‌ریزی برای افزایش خوراک دریافتی پالایشگاه با احداث خط لوله ۱۸ اینچ میان پالایشگاه سوم و چهارم بوده که در همسویی با سیاست‌های اقتصاد مقاومتی و استراتژی‌های مجتمع تدوین شده است.

سرپرست پالایشگاه سوم در پایان اعلام کرد: انجام به موقع تعمیرات اساسی و افزایش راندمان تولید به‌ویژه در بخش اتان، بهینه‌سازی واحد دانه‌بندی گوگرد، تلاش برای کاهش آلاینده‌های واحد پساب و گوگرد سازی با بهینه‌سازی‌های در نظر گرفته شده، ساخت ساختمان‌های اپراتوری مطابق با الزامات پدافند غیرعامل و بهینه‌سازی زیر ساخت‌های اداری پالایشگاه در جهت افزایش رضایت مندی کارکنان و... از دیگر برنامه‌های این پالایشگاه در سال ۹۵ است.

انبار نفت ٤ کلانشهر به سامانه بازیافت بخارات بنزین تجهیز می‌شود

تجهیز تاسیسات انبار نفت چهار کلانشهر کشور به سامانه بازیافت بخارات بنزین با برگزاری مناقصه به شرکت مپنا سپرده شد. کاووس سامانی، معاون فنی مدیر مهندسی و طرح‌های شرکت ملی پخش فرآورده‌های نفتی ایران در مراسم بهره‌برداری طرح کهاب در انبار نفت اصفهان گفت: نصب سیستم بازیافت بخارات بنزین برای اولین بار در بزرگترین انبار نفت کشور اجرا شد. وی اظهار امیدواری کرد با اقدام‌های انجام شده تا پایان امسال شاهد تجهیز ۱۰ انبار نفت شهرهای کشور به سیستم بازیافت بخارات بنزین باشیم.

سامانی با بیان این که انبار شهید محمد منتظری اصفهان از لحاظ حجم انتقال فرآورده بزرگترین انبار کشور است، گفت: این انبار نخستین انبار مکانیزه در مناطق شرکت پخش به شمار می‌رود. با تجهیز انبار نفت شهید محمد منتظری به تجهیزات بازیافت بخارات بنزین روزانه از انتشار ۹ هزار مترمکعب بخارات بنزین به هوا جلوگیری شد و ۱۳ هزار و ۵۰۰ لیتر از بخارات بنزین به چرخه مصرف برمی‌گردد، همچنین با نصب این سیستم و بازیافت ۱۳ هزار و ۵۰۰ لیتر بخارات بنزین روزانه، ۱۳ میلیون و ۵۰۰ هزار تومان صرفه‌جویی می‌شود.

این پروژه با همکاری کشور ایتالیا اجرا شده و تجهیزات بازیافت بخارات بنزین از شرکت کاپاگی ایتالیا خریداری شده است.

تجهیزات بازیافت بخارات بنزین در ۱۶ نقطه بارگیری بنزین در انبار شهید محمد منتظری نصب شده است.

با نصب این تجهیزات بازوهای بارگیری از حالت معمولی به حالت بازوهای اتوماتیک مجهز به طرح کهاب (ATL) تبدیل شده و از انتشار بخارات بنزین به اتمسفر جلوگیری و امکان انتقال بنزین به دستگاه بازیافت بخارات بنزین VRU را فراهم می‌کند.

انبار نفت شهید محمد منتظری در کیلومتر ۵ جاده اصفهان / تهران در جوار پالایشگاه اصفهان و با ۶۵ هکتار مساحت از انبارهای استراتژیک و مهم شرکت ملی پخش فرآورده‌های نفتی ایران است که وظیفه خطیر سوخت رسانی به اقصی نقاط کشور را به عهده دارد.

پایداری شبکه انتقال گاز شمال کشور افزایش می‌یابد

پایداری شبکه انتقال گاز شمال کشور با بهره‌برداری از پروژه‌های در دست اجرا و از سه محور، افزایش می‌یابد. مدیرعامل شرکت مهندسی و توسعه گاز ایران اظهار کرد: پیشرفت اجرای خط لوله ۱۷۰ کیلومتری دامغان-نکا از ۶۵ درصد فراتر رفته است و با بهره‌برداری از این پروژه شاهد تقویت گازرسانی به شمال کشور خواهیم بود.

حسن منتظر تربتی به اتفاق‌های سال ۸۶ و قطع گاز ترکمنستان اشاره کرد و با بیان این که پس از این موضوع، شرکت ملی گاز ایران تصمیم گرفت شبکه گاز منطقه شمال کشور را از چند محور پشتیبانی کند، تصریح کرد: براین اساس اجرای پروژه‌های گازرسانی از سه محور در دستور کار قرار گرفت.

وی با بیان این که محور نخست، «میامی - دشت» بود که شبکه گاز استان گلستان را تقویت می‌کرد، ادامه داد: محور دوم نیز رشت بود که برای تحقق آن خط لوله سوم سراسری تا این منطقه اجرا و این استان از سمت گیلان تقویت می‌شد. مدیرعامل شرکت مهندسی و توسعه گاز ایران، محور سوم را دامغان-نکا عنوان کرد و با بیان این که این خط لوله به طور مستقیم شبکه گاز استان مازندران را تقویت می‌کند، گفت: این خط لوله به دلیل این که در مناطق کوهستانی، جنگلی و سخت‌گذر، اجرا می‌شود از جمله پروژه‌های ویژه و دشوار این شرکت به‌شمار می‌رود.

تربتی تاکید کرد: باوجود مشکلاتی که در ابتدای کار در زمینه تامین منابع مالی پروژه از خارج شرکت وجود داشت، شرکت ملی گاز ایران تصمیم گرفت به دلیل اهمیتی که این پروژه دارد اعتبار آن را از منابع داخلی تامین کند و به همین خاطر نیز هم‌اکنون اجرای پروژه شتاب گرفته است. وی با بیان این که هم‌اکنون لوله مورد نیاز این خط، تولید و به طور خام در کارخانه موجود است، ادامه داد: بخشی از این لوله‌ها پوشش شده و حدود ۱۰۰ کیلومتر آن به محل پروژه ارسال و مابقی نیز در حال پوشش است.

مدیرعامل شرکت مهندسی و توسعه گاز ایران با بیان این که تاکنون جوشکاری ۸۰ کیلومتر از خط لوله قوشه-نکا انجام شده است، اظهار کرد: اجرای این پروژه هم‌اکنون با ۶۵ درصد پیشرفت فیزیکی در جریان است.

در گفت‌وگو با مدیرعامل شرکت نفت مناطق مرکزی تاکید شد:

برنامه محوری و بهره‌وری جان‌کلام نفت مناطق مرکزی

شرکت بهره‌برداری نفت مناطق مرکزی ایران یکی از زیرمجموعه‌های اصلی شرکت ملی نفت ایران است که مسئولیت استخراج، پالایش و انتقال نفت‌وگاز، همچنین میعانات گازی را به عهده دارد. این شرکت پس از شرکت‌های نفت مناطق نفتخیز جنوب و نفت فلات قاره ایران، چهارمین تولید کننده نفت در کشور است و در حوزه گاز نیز با تولید روزانه نزدیک به ۳۰۰ میلیون متر مکعب، رتبه دوم را دارد. فعالیت این مجموعه در ۱۱ استان کشور گسترده شده است؛ با توجه به اهمیت فعالیت‌های این شرکت با سلبعلی کریمی، مدیرعامل شرکت نفت مناطق مرکزی ایران گفت‌وگویی انجام داده‌ایم که در ادامه می‌خوانید:

کمیته مدیریت یکپارچه تولید، عملیات و مخزن به دنبال چه هدفی است؟

مسئولیت شرکت نفت مناطق مرکزی ایجاب می‌کند تا فعالیت‌ها در حوزه‌های یکپارچگی مخازن، تولید، استخراج و انتقال به نحوی مطلوب انجام گیرد؛ این مطلوبیت نیازمند هماهنگی و یکپارچگی بخش‌هایی است که با ایجاد کمیته‌ها، انسجام، چابکی، همچنین حس همکاری و تعامل در این مجموعه به شکلی برجسته نمایان است.

شرکت‌های بهره‌برداری نفت و گاز شرق، غرب و زاگرس جنوبی، زیرمجموعه‌های نفت مرکزی هستند و هماهنگی هر چه بیشتر آنها با یکدیگر و با ستاد، کمک می‌کند تا گام‌های مطمئن‌تری در جهت تحقق اهداف برداشته شود.

مهم‌ترین اهداف و اولویت‌هایی که دستور کار قرار داده‌اید، چیست؟

افزایش تولید نفت، گاز و میعانات گازی، مهم‌ترین اهدافی است که برنامه‌ها براساس آن تدوین و اجرا می‌شود و برای دستیابی به این هدف، تولید حداکثری از میدان‌های مشترک در اولویت قرار دارند.

کدام میدان‌ها؟

نفت شهر، آبان، پایدار غرب و پایدار شرق، همچنین دهلران، میدان‌های مشترک نفتی هستند که با هدف تولید حداکثری در اولویت قرار دارند. در این میان روی میدان‌های نفتی مستقل مثل دانان، دال پری، سروستان، سعادت آباد و سرکان مالکوه نیز فعالیت می‌شود.

میدان مشترک گازی گنبدلی چطور؟

روی میدان مشترک گازی گنبدلی نیز فعالیت‌های لازم جهت برداشت گاز انجام می‌شود.

به میدان نفتی سروستان اشاره کردید. قدری درباره آن بگویید.

این میدان نفتی توسعه یافته و در مدار تولید است؛ پیش‌بینی تولید از این میدان در بررسی‌های اولیه ۲۰ تا ۲۵ هزار بشکه بود اما از آنجا که اعداد و ارقام آن واقعی و در این حد نبود، این موضوع با انتخاب مشاور مورد مجدد بررسی قرار خواهد گرفت.

تولید کنونی آن چقدر است؟

تولید عنوان نفت این میدان حدود هفت هزار بشکه است.

میدان نفتی خشت در چه وضعی قرار دارد؟

تولید نفت از این میدان نفتی باید ۲۰ هزار بشکه باشد. اگر پیمانکار به کار خود شتاب بیشتری بدهد، در نیمه نخست سال آینده، این میزان تولید نفت محقق خواهد شد.

چه فعالیت‌های دیگری در دست اجرا و اقدام دارید؟

تنوع فعالیت در شرکت نفت مناطق مرکزی زیاد است. برای مثال یک بسته پروژه‌ای که منجر به تامین پایدار خوراک گازی پالایشگاه‌ها می‌شود تهیه و به شرکت ملی نفت ایران ارائه شده است. این بسته با هدف جلوگیری از افت تولید پالایشگاه‌ها تنظیم و تدوین شده است. در منطقه شرق کشور نیز، به دنبال استفاده از میدان‌هایی هستیم که از ظرفیت‌های خوبی برخوردار هستند؛ مانند میدان های طوس و کشفرود که می‌توانند در تامین خوراک پالایشگاه شهید هاشمی‌نژاد نقش آفرینی کنند. ذخیره‌سازی گاز در شرق کشور که زمستان‌های سردی دارد، از دیگر فعالیت‌های مورد توجه است. شناسایی و جمع‌آوری کالاهای اسقاط خارج از رده، شناسایی و استفاده حداکثری از کالاهایی که سال‌ها در انبارها راکد مانده بودند، شناسایی نقاط هزینه‌ساز، جمع‌آوری تنخواه و بهبود فرآیند و رویه‌ها در حوزه‌های تولید و حفاری، برخی دیگر از فعالیت‌های انجام شده در شرکت نفت مناطق مرکزی است. برای مثال با افزایش راندمان حفاری، زمان حفاری‌ها نیز دست کم ۲۰ درصد بهبود یافته است.

با توجه به قراردادهای جدید نفتی معروف به آی پی سی، شرکت نفت مناطق مرکزی پروژه‌ای قابل ارائه در این قالب دارد؟

برخی میدان‌های نفتی می‌توانند موضوع قراردادهای ای پی سی قرار گیرند. البته این مهم به عوامل مختلفی بستگی دارد که داشتن توجیه اقتصادی و جذابیت داشتن برای سرمایه‌گذار از آن جمله است. باید دید که در ارزیابی اقتصادی چه میدان‌هایی در اولویت قرار می‌گیرند؛ نکته مهم این است که در اجرای طرح‌ها از سرمایه‌گذاری و دانش فنی استقبال می‌کنیم. جذب سرمایه خارجی می‌تواند به انتقال دانش فنی و فناوری کمک شایانی کند.

در شرایط مناقصه، سرمایه‌گذار به موارد مختلفی توجه دارد، فضای شرکت طرف سرمایه‌گذار، حوزه‌های فعالیت و سرمایه‌گذاری، دسترسی به بازار فروش و با توجه به ویژگی‌هایی که در شرکت بهره‌برداری نفت مرکزی وجود دارد، این شرکت می‌تواند در زمره اولین‌ها برای حضور در مناقصات آی پی سی است.

برجام چه تاثیری بر روند فعالیت‌های شرکت نفت مناطق مرکزی داشته است؟ آیا در اجرای طرح‌ها، تامین کالا و اقلام مورد نیاز شما صرفه اقتصادی را در برداشته است؟

بهتر است صرفه اقتصادی را سهولت اقتصادی بنامیم. در این صورت مهم‌ترین تاثیر برجام، کاهش بار روانی و ایجاد سهولت در اجرای طرح‌ها و بیشترین کمک آن نیز می‌تواند جذب سرمایه و سرمایه‌گذار باشد. البته در صورتی که طرف‌های غربی کارشکنی در تبادلات بانک را کنار بگذارند.

● در شرایط مناقصه، سرمایه‌گذار به موارد مختلفی توجه دارد، فضای شرکت طرف سرمایه‌گذاری، حوزه‌های فعالیت و سرمایه‌گذاری، دسترسی به بازار فروش و با توجه به ویژگی‌هایی که در شرکت بهره‌برداری نفت مرکزی وجود دارد، این شرکت می‌تواند در زمره اولین‌ها برای حضور در مناقصات آی پی سی باشد

درباره جذب منابع خارجی خوش بین هستیم این یک ضرورت است معتقدیم با نهایی شدن مسائل، علاقه‌مندی به سرمایه‌گذاری در حوزه‌های مختلف صنعت نفت، چه در بالادست و چه در پایین دست آن وجود دارد؛ اما باید شرایط به سمت و سویی مدیریت شود که ریسک‌های سرمایه‌گذاری کاهش یابد و سرمایه‌گذار خارجی در مسیر علاقه‌مندی‌اش در اجرای طرح‌های نفتی سهیم شود تا ضمن بهره‌وری لازم، اولویت‌های مورد توجه کشور میزبان نیز محقق شود.

با توجه به تاکیدات مقام معظم رهبری بر استفاده از کالای داخلی با هدف حمایت از سازندگان داخلی، فعالیت در این زمینه چگونه بوده است؟

ویژگی شرکت نفت مناطق مرکزی این است که فعالیت‌های قابل توجهی در زمینه بومی سازی اقلام مورد نیاز خود انجام می‌دهد و در سال اقدام و عمل این مهم با نگاه به داخل و حداکثرسازی انجام می‌شود؛ ستاد اقتصاد مقاومتی نیز در شرکت نفت مناطق مرکزی تشکیل شده و با توجه به استفاده حداکثری از تولید داخل، بسته‌ای در دست تهیه است که انتظار می‌رود تا شهریورماه امسال این بسته قابل ارائه شود.

در بخش سرمایه‌گذاری روی میدان‌های نفت‌وگاز چه کرده‌اید؟

در این حوزه نیز بسته‌های کاملی تهیه و ظرفیت‌های مختلفی شناسایی شده است که متناسب با گشایشی که در تامین منابع مالی می‌شود، بتوان به گونه‌ای عمل کرد تا هزینه تمام شده کاهش یابد؛ به این معنا که ارتباطی منطقی میان فعالیت‌های مخزن، روزمینی و انتقال به گونه‌ای باشد که هزینه‌های روزمینی به کمترین سطح ممکن برسد.

درباره تولید نفت‌وگاز و میعانات گازی، همچنین درآمدهای حاصل از فروش آنها در سال گذشته آماری دارید؟

در سال ۹۴ معادل ۷۰۰ میلیون بشکه نفت، میعانات و معادل گاز تولید داشتیم که با در نظر گرفتن هر بشکه ۳۰ دلار، ۲۱ میلیارد دلار درآمدزایی شده است. سال گذشته همچنین ۹۰ میلیارد مترمکعب گاز تولید کردیم.

امسال این وضع چگونه خواهد بود؟

امسال تولید نفت به دو برابر می‌رسد و تولید گاز نیز در حد پارسال خواهد بود.

شرکت بهره‌برداری نفت مناطق مرکزی، شرکتی برنامه محور با رویکرد بهره‌وری است.

بر این اساس، هزینه کردن بهینه (هزینه - فایده) جذب سرمایه و سرمایه‌گذار، همچنین استفاده از خدمات بخش خصوصی با رویکرد بهره‌مندی حداکثری از توان داخل با محوریت اقتصاد مقاومتی برای دستیابی به اهداف عالیه جهت بهره‌گیری هرچه بهتر از میدان‌های نفت گاز در دستور کار قرار دارد.

میدان محور و چاه محور بودن موضوع مهم دیگری است که جهت مصوبه هیئت مدیره شرکت ملی نفت ایران در دستور کار قرار گرفته است؛ به این معنا که چاه‌هایی حفر می‌شوند کمترین هزینه تولید و راندمان بالایی داشته باشند.

مدیرعامل بهداشت و درمان صنعت نفت

طرح گسترش خدمات درمانی غیرمستقیم سراسری می‌شود

مدیرعامل بهداشت و درمان صنعت نفت گفت: طرح گسترش خدمات درمانی غیرمستقیم کارکنان صنعت نفت از شهریورماه امسال در سراسر کشور اجرا می‌شود.

به گزارش خبرنگار مشعل، حبیب‌اله سمیع با بیان این مطلب در جمع خبرنگاران افزود: با تاکید و دستور وزیر نفت مبنی بر بهره‌مندی کارکنان شاغل و بازنشسته صنعت نفت از خدمات درمانی داخل و خارج از مجموعه نفت، سازمان بهداشت و درمان صنعت نفت به منظور بهره‌مندی کارکنان از خدمات خارج از سازمان با ۲۱ بیمارستان تخصصی و مراکز خدمات درمانی سرپایی در تهران قرارداد امضا کرده است. وی با اشاره به این که هدف از گسترش این طرح، بهبود و تقویت رضایت‌مندی و استفاده حداکثری از خدمات درمانی و بهداشتی از صنعت نفت و ارتقای سطح کیفی درمان برای مراجعین به‌ویژه جمعیت تحت پوشش است، اظهار کرد: این طرح از ابتدای شهریور ماه امسال در تمام مناطق کشور اجرا می‌شود. به گفته وی، تمام کارکنان شاغل و بازنشسته می‌توانند تنها با پرداخت ۱۵ درصد فرانشیز سهم بیمار، از خدمات پزشکی بیمارستان‌های طرف قرارداد وزارت نفت از این مزیت استفاده کنند.

مدیرعامل سازمان بهداشت و درمان صنعت نفت یادآور شد: پیش از این بیماران در صورت مراجعه به مراکز درمانی و بیمارستان‌های طرف قرارداد خارج از مجموعه نفت، کل هزینه را پرداخت می‌کردند و ۸۵ درصد هزینه انجام شده را پس می‌گرفتند، در حالی که در طرح گسترش خدمات درمانی غیر مستقیم، بیماران تنها ۱۵ درصد سهم فرانشیز را پرداخت خواهند کرد.

طرح درمان غیرمستقیم با بیش از ۲۰ بیمارستان تخصصی و فوق تخصصی در تهران

وی توضیح داد: در صورتی که بیماری به مراکز خصوصی غیر از مراکز طرف قرارداد با سازمان بهداشت و درمان صنعت نفت مراجعه کند، می‌تواند با پرداخت ۲۵ درصد فرانشیز از خدمات آن مجموعه استفاده کند.

سمیع درباره اجرای طرح گسترش خدمات درمان غیر مستقیم در مناطق محروم، گفت: فراشنیز سهم بیمار در این مناطق که استان خوزستان و بوشهر به جز مراکز استان‌ها را شامل می‌شود، در صورت مراجعه به مراکز طرف قرارداد ۱۰ درصد و سایر مراکز ۲۰ درصد است.

وی اظهار کرد: با توجه به این که با یک مرکز درمانی و بیمارستان نمی‌توان دو نوع قرارداد متفاوت داشت، این کاهش ۵ درصدی در دریافت فرانشیز تنها مربوط به محل گیرنده خدمت است.

به گفته سمیع، پیش از اجرای طرح درمان غیرمستقیم، مراجعه به مراکز درمانی خارج از نفت، منوط به دریافت معرفی نامه بود و بیماران تنها در صورتی می‌توانستند از خدمات این مراکز استفاده کنند که بیمارستان نفت فاقد ارائه آن خدمت باشد، در حالی که هم‌اکنون انتخاب آزادانه

است.. وی با یادآوری این که پارسال برای اجرای آزمایشی طرح درمان غیرمستقیم با بیش از ۲۰ بیمارستان تخصصی و فوق تخصصی و مراکز پاراکلینیکی خصوصی در سطح شهر تهران تعامل و تفاهم شد، افزود: به موجب این طرح، درمان مستقیم و فوری ویژه همکاران ستادی و جمعیت تحت پوشش با دستور پزشک جهت دریافت خدمات تخصصی و عمومی فراهم شد. مدیرعامل بهداشت و درمان صنعت نفت در ادامه افزود: هریک از کارکنان و خانواده‌های آنان می‌توانند با مراجعه فوری به نزدیکترین مرکز درمانی محل سکونت خود و پذیرش سریع از امکانات و تجهیزات مراکز و بیمارستان‌های سطح تهران و کشور برای درمان بهره‌مند شوند. وی با اشاره به گسترش طرح درمان غیرمستقیم در سراسر کشور گفت: تدوین و تصویب سند راهبردی درمان، از اقدام‌های مهم سازمان بهداشت و درمان صنعت نفت و امسال در نظر است به منظور کسب رضایت مندی حداکثری جمعیت هدف، گام‌های مؤثرتری در مسیر فزایش خدمات کیفی درمان غیر مستقیم جهت رضایت جمعیت تحت پوشش برداشته شود.

امکان بهره‌مندی از خدمات دیگر بیمارستان‌ها و مراکز درمانی

سمیع با بیان این که این طرح از آذرماه پارسال در کلان شهر تهران با تصویب هیئت مدیره سازمان بهداشت و درمان صنعت نفت آغاز شده است، گفت: قبل از اجرای این طرح کارکنان و بازنشستگان صنعت نفت برای انجام امور مربوط به درمان و سلامت، فقط امکان استفاده از بیمارستان فوق تخصصی صنعت نفت تهران را داشتند که محدودیت‌هایی نظیر موقعیت جغرافیایی و نبود فضای فیزیکی مناسب امکان خدمت‌رسانی بهتر نبود اما با اجرای این طرح، امکان بهره‌مندی از خدمات دیگر بیمارستان‌ها و مراکز درمانی معتبر فراهم شده است.

مدیرعامل بهداشت و درمان صنعت نفت با بیان این که هم‌اکنون ۲۱ بیمارستان، ۱۱ درمانگاه و سه آزمایشگاه به بیماران و جمعیت تحت پوشش در تهران خدمت‌رسانی می‌کنند، افزود: امسال بنا داریم تا برخی از خدمات خاص درمانی از جمله دندانپزشکی را برای رفاه کارکنان در این طرح اضافه کنیم.

برندگان و بازندگان سقوط قیمت نفت

نوشته پاتریک کلارک، لندن

سقوط قیمت نفت در بازار پیامدهای گسترده‌ای به همراه دارد. کاهش شدید قیمت این کالا در جهان در سال ۱۹۹۷ که پس از بحران مالی آسیا رخ داد، شرکت‌های غول پیکر نفتی امروزی را به دنبال داشت که پس از ادغام شرکت‌هایی مانند بی پی با آموکو، اکسون با موبیل و تکزاکو با شورون ایجاد شدند. این افت اخیر قیمت نفت در بازار نیز تأثیر شگرفی در جهان گذاشته و حتی افزایش قیمت شاخص برنت دریای شمال در سال ۲۰۱۶ نتوانسته از این تأثیر بکاهد. در حال حاضر قیمت نفت در بازار با وجود رشدی که امسال شاهد آن بودیم، همچنان به طور میانگین حدود ۶۰ سنت از قیمت این کالا در میانه سال ۲۰۱۴ پایین‌تر است. خطوط هوایی یکی از بهره‌مندان نفت ارزان هستند ولی گروه‌های تأمین کننده کالاهای مصرفی رشد چندانی را ناشی از افت قیمت نفت در بازارهای جهانی تجربه نکرده‌اند. هزاران شغل در اثر این کاهش قیمت با از کار افتادن دکل‌های نفتی و افت شدید سرمایه‌گذاری در سراسر این بخش از دست رفته است. با این وجود، به جز تملک گروه بی جی توسط رویال داچ شل، هیچ قرارداد بزرگی مانند آنچه پس از افت قیمت نفت در دهه ۹۰ شاهد آن بودیم، امضا نشده است. به گفته تنی هیوارد، رئیس شرکت گلنکور و مدیر عامل سابق شرکت بی پی، این امر به دلیل آن است که این افت قیمت در پی یک دوران غیرواقعی «پول مجانی» پس از بحران مالی سال ۲۰۰۸ رخ داده است. وی معتقد است که بیشتر این صنعت با سرمایه‌های بیش از حد اشباع شد به طوری که نمونه آن در بین سال‌های ۱۹۹۸ و ۱۹۹۹ دیده نشده بود و این امر منجر به ورشکستگی‌هایی در صنعت نفت شیل آمریکا شد. ولی در مورد دیگر بخش‌های صنعتی چطور؟ آیا آنها هم از نفت ارزان رنج بردند؟

ترجمه: مجتبی رها

عرفاً، سوخت ارزان خبر خوبی برای خطوط هوایی، سازندگان خودروهای پرمصرف، و دیگر شرکت‌هایی که توانایی تولید یا حمل کالاهای کم ارزش‌تر را برای ارائه به خریدارانی که جیب‌هایشان پر از پول‌هایی است که در غیر این صورت باید برای هزینه سوخت پرداخت می‌کردند، خواهد بود.

همینطور، قیمت پایین نفت خام برای تولید کنندگان الکتریسیته که از انرژی‌های نو تغذیه می‌شوند و تولید کنندگان خودروهای برقی خبری خوبی نخواهد بود.

ولی در واقعیت، مسائل با وجود افت طولانی مدت قیمت نفت در بازارهای جهانی کمی پیچیده‌تر است. این در حالیست که تمام این اتفاقات در دنیایی هستند که از بحران‌های مالی گذشته درس‌های بسیاری را یاد گرفته و تغییرات شگرفی را در خود دیده است. یکی از بزرگترین تفاوت‌ها میان نتایج این افت اخیر قیمت نفت در بازارهای جهانی به نسبت بحران قبلی، نحوه برخورد مصرف کنندگان با پول بادآورده‌ای است که از سوخت ارزان به دست آورده‌اند. موسسه خدمات سرمایه‌گذاری مودی Moody در این باره اعلام کرده که قیمت پایین نفت این بار مصرف کنندگان به خرید کالاهای بیشتر روی آوردند و در عوض به ذخیره‌سازی پول‌های خود تمایل نشان داده‌اند.

همچنین در بخش تولید برق هم انتظارات با واقعیات منطبق نشد که می‌توان گفت دلیل آن تغییرات آشکار در این صنعت پس از افت قیمت نفت بوده است. برای مثال، نیروگاه‌های تولید برق که در سال ۱۹۸۰ حدود ۱۸ درصد از کل نیاز جهانی به الکتریسیته را تأمین می‌کردند در حال حاضر تنها ۵ درصد از آن را تأمین می‌کنند که در نتیجه کاهش قیمت نفت تهدید زیادی به نیروگاه‌های بادی و یا پارک‌های خورشیدی به شمار نمی‌رود. همچنین، بر اساس اطلاعات ارائه شده از سوی آژانس بین‌المللی انرژی‌های تجدید پذیر، تعداد کشورهایی که برنامه‌های استفاده از منابع تجدید پذیر انرژی را در دستور کار قرار داده‌اند از ۷۳ کشور در سال ۲۰۱۰ به ۱۶۴ کشور در سال ۲۰۱۵ رسیده است. این خود نشان می‌دهد افت قیمت نفت نتوانسته صدمه چندانی به توسعه تولید انرژی از منابع تجدید پذیر وارد کند.

فروش ماشین‌های شاسی بلند پر مصرف هم افزایش یافته ولی مشوق‌های دولتی سبب شده تا صنایع تولید خودروهای کم مصرف و برقی بسیار رونق بیشتری یابد. بنابر داده‌های منتشره از سوی موسسه جاتو دینامیکس که یک شرکت فعال در زمینه تحقیقات بازار خودرو در جهان است، فروش ماهانه خودروهای برقی و دیگر خودروهای کم مصرف در آمریکا از اواسط سال ۲۰۱۴ که قیمت نفت شروع به کاهش کرد افت نشان می‌دهد ولی در اروپا این بازار با رشد مواجه بوده است. شرکت‌های ارائه دهنده کالاهای بسته‌بندی شده برای مصرف کنندگان، قیمت پایین نفت به معنای سوخت ارزانتر و در نتیجه باقی ماندن پول بیشتر برای خرج کردن برای بقیه ملزومات زندگی است. این افزایش درآمدهای باقی‌مانده پس از کسر مالیات و هزینه‌های جاری به نظر خبر خوبی برای شرکت‌هایی است که با کالاهای بسته‌بندی سروکار دارند خواهد بود چرا که هم مشتریان بیشتری پیدا می‌کنند و هم هزینه تولید آنها به دلیل کاهش قیمت سوخت کمتر می‌شود. ولی واقعیت چیزی غیر از این است.

مصرف کنندگان در کشورهای مصرف کننده نفت مانند هند، از این کاهش قیمت نفت سود می‌برند. ولی سارا سولومان از موسسه یورو مونیتور اینتنشنال می‌گوید کسانی که در کشورهای صادر کننده نفت مانند روسیه زندگی می‌کنند شاهد این هستند که اقتصادشان در حال ضعیف شدن است. به جز این، بسیاری از بازارهای نوظهور نیز با ارز ضعیف مواجه شده‌اند که هزینه‌های واردات را در آنها افزایش می‌دهد، تورم را بالا برده و در نهایت تأثیر مثبت کاهش قیمت سوخت را از بین می‌برد.

شرکت جهانی یونی لیور، تولید کننده همه نوع محصولات بهداشتی و خوراکی، اعلام کرده که در ماه ژانویه کاهش قیمت نفت به کسب و کار بخش رختشویی

آن (منظور چیزهایی که مربوط به شستشوی لباس و پودرهای شستشوی می‌شود) کمک کرده تا هزینه تولید کمتری داشته باشند ولی همزمان رشد فروش چای فله‌ای را بیشتر در کشورهای خاورمیانه کاهش داده است. برایان ودینگتون از مودی می‌گوید: مصرف‌کنندگان در آمریکا در خرج کردن‌هایشان کمی محتاط شده‌اند که این امر منجر به رقابت‌های شدید در قیمت‌ها در بازار غذاهای بسته‌بندی شده است. در نتیجه ما انتظار داریم که شرکت‌های سرمایه‌گذاری بیشتر در کاهش هزینه‌های خود کنند تا بتوانند در بازار باقی بمانند.

خطوط هوایی

مسئولان و مقام‌های خطوط هوایی در نهایت از کاهش هزینه‌های خود خنده‌ای بر لب راندند. به نظر می‌رسد خطوط هوایی که در زمان قیمت گران بزرگترین هزینه خود را سوخت اعلام کرده بودند، پس از افت قیمت‌ها بهترین سود را از این شرایط از آن خود کرده باشند. ولی باز هم با وجود این که خطوط هوایی برندگان طبیعی این بازار هستند میزان سوددهی آنها نیز متفاوت است و برخی بیشتر و برخی کمتر سود به جیب زده‌اند. در واقع سود خطوط هوایی به نوع قراردادهای پوشش ریسک آنها بستگی خواهد داشت. هزینه‌های سوخت تنها یک سوم از هزینه‌های جاری خطوط هوایی را تا قبل از کاهش قیمت نفت در بر می‌گرفت و بسیاری از شرکت‌های هواپیمایی قراردادهای خود را طوری تنظیم کرده بودند که تا ماه‌ها بعد جلوی هر نوع ریسکی گرفته شود و تمام اتفاقات غیر قابل پیش‌بینی تحت پوشش قرار گیرد. شرکت‌های حمل و نقل در آمریکا، که معمولا کمتر به پوشش ریسک قیمت سوخت وابسته هستند، بیشترین سود را از افت قیمت نفت به جیب زده‌اند.

مقام‌های خطوط هوایی آمریکا که در سال ۲۰۱۴ خود را از بند این نوع قراردادها خلاص کردند و امروز خیلی به این تصمیم خود افتخار می‌کنند، توانستند کمترین هزینه‌های مربوط به سوخت را در فعالیت‌های خود ثبت کنند و از بسیاری از رقبا جلو افتادند. شرکت خطوط هوایی دلتا اعلام کرده که در سال ۲۰۱۵ هزینه‌های سوختش ۴۴ درصد کمتر از سال گذشته میلادی بوده است. خطوط هوایی اروپایی ولی باید کمی بیشتر منتظر سوددهی باشند. این شرکت‌ها با محکم کاری فعالیت‌های خود حتی تا یک سال و نیم دیگر برنامه‌ریزی کرده‌اند که جلوی هر ریسکی در تأمین سوخت و نوسانات قیمت سوخت را بگیرند و این یعنی این شرکت‌ها باید تا انتهای سال جاری میلادی صبر کنند تا اگر خوش شانس باشند و قیمت‌ها در سطوح فعلی باقی بماند، بتوانند سود سرشاری از نفت ارزان به جیب بزنند.

تولیدکنندگان

توقف طرح‌های نفت و گاز تأثیر مستقیمی بر تولیدکنندگانی گذاشته است که صنعت نفت را یکی از مشتریان اصلی خود می‌دانند. بنابر گزارش موسسه خدمات مالی استنفورد و پور، بخش انرژی یک سوم از هزینه‌های سرمایه شرکت‌های بزرگ را در جهان در سال ۲۰۱۴ در بر داشت ولی افت سرمایه‌گذاری می‌تواند این سهم را در سال ۲۰۱۷ به یک چهارم کاهش دهد.

در ایالات متحده آمریکا، دارایی‌های صنایع تولید و انرژی به شدت در هم تنیده شده است.

این امر کاملا در شاخص مدیران خرید بخش تولید در آمریکا، که یک معیار برای اندازه‌گیری سلامت این بخش است، با افت قیمت نفت شروع به کاهش کرد. در میان شرکت‌هایی که بیشتر صدمه را از کاهش قیمت نفت دیدند، کاترپیلار، بزرگترین تولید کننده ماشین‌های ساخت و ساز، هم قرار دارد. کالاهای ارزان به ۱۵ درصد کاهش درآمدهای این شرکت در سال ۲۰۱۵ منجر شد به طوری که قیمت پایین نفت خام واحدهای تولید کننده ابزار آلات حفاری و خدمات چاه این شرکت را به طور مستقیم تحت تأثیر قرار داد.

این کاهش قیمت صنایع کشتی سازی در کره جنوبی را هم تحت تأثیر قرار داد.

این کشور بزرگترین تولید کننده کشتی در جهان به شمار می‌رود. سه شرکت بزرگ کشتی‌سازی کره به نام‌های هیوندای، سامسونگ و دوو با سفارشات کمتری برای ساخت کشتی‌های حمل سوخت و کشتی‌های حفاری مواجه شدند.

نفت ارزان صنایع سوخت‌های زیستی را در سراسر جهان دچار مشکل کرده است. ثروت در این بخش به شدت وابسته به حمایت‌های دولتی است که در کشورهای مختلف به شکل‌های متفاوتی ارائه می‌شود

خودروسازان

کاهش قیمت نفت سبب شده تا خودروهای شاسی بلند پر مصرف بازار بسیار خوبی پیدا کنند. در آمریکا، اروپا و چین، فروش این گونه خودروها به مراتب بیشتر از خودروهای سواری گزارش می‌شود. هر چه خودروهای تولیدی بزرگتری باشند سود شرکت‌های تولید کننده نیز بیشتر می‌شود. به گزارش جاتو، این خودروها پرفروش‌ترین خودروها در اروپا بوده‌اند که توانستند ۲۲ و نیم درصد از بازار خودرو را به خود اختصاص دهند. بیش از یک میلیون خودروی شاسی بلند در اروپا در سال ۲۰۱۵ به فروش رفت.

تولیدکنندگان زیست سوخت‌ها

نفت ارزان صنایع سوخت‌های زیستی را در سراسر جهان دچار مشکل کرده است. ثروت در این بخش به شدت وابسته به حمایت‌های دولتی است که در کشورهای مختلف به شکل‌های متفاوتی ارائه می‌شود. ولی در جایی که قیمت نفت کاهش یابد، حمایت از سوخت‌های زیستی هم کاهش پیدا می‌کند. به گفته کلر کری، یک تحلیلگر در بلومبرگ، تأثیر کاهش قیمت نفت در این بخش بسیار مهم بوده است.

اتانول در صنایع مختلف کاربرد فراوان دارد و این کاربردها در عطرها و ادکلن‌ها و همچنین در وانیل و همچنین به عنوان سوخت در برخی ماشین‌های جدید است. برای استفاده از این الکل در صنایع عطر سازی استفاده می‌کنند.

نگاه

تشدید وابستگی جهان به نفت خاورمیانه

در حالی که کاهش قیمت نفت در بازارهای جهانی تلاش دولت‌ها برای مهار تقاضا را تحت تاثیر قرار داده است، آژانس بین‌المللی انرژی هشدار داد که اکنون جهان با این ریسک روبرواست که بیش از پیش به نفت خاورمیانه وابسته شود.

به گزارش فایننشال تایمز، رییس آژانس بین‌المللی انرژی اعلام کرد که تولیدکنندگان نفت در خاورمیانه همچون عربستان سعودی و عراق، اکنون بیشترین سهم بازار نفت پس از تحریم سوخت اعراب در دهه ۱۹۷۰ را در اختیار دارند.

باتوجه به سقوط شدید قیمت نفت در دوسال گذشته که باعث کاهش تولید نفت‌های گران در آمریکا، کانادا و برزیل شده است، تقاضا برای نفت تولیدکنندگان خاورمیانه افزایش قابل توجهی داشته است. فاتح بیرول، مدیرعامل آژانس بین‌المللی انرژی (IEA) در این باره گفت: خاورمیانه منبع اصلی و اول واردات نفت است، هر چه تقاضا برای نفت بالاتر رود، نیاز کشورهای واردکننده به واردات بالاتر خواهد رفت.

براساس آمارهای آژانس بین‌المللی انرژی، تولیدکنندگان نفت در خاورمیانه اکنون ۳۴ درصد از تولید نفت خام جهان را در اختیار دارند و روزانه حدود ۳۱ میلیون بشکه نفت روانه بازار می‌کنند. این بالاترین سهم این منطقه از بازار جهانی نفت از سال ۱۹۷۵ تاکنون یعنی در چهار دهه اخیر است. در آن زمان نیز سهم خاورمیانه از تولید جهانی نفت معادل ۳۶ درصد بوده است. در سال ۱۹۸۵ و با افزایش تولید نفت از دریای شمال، سهم خاورمیانه تا ۱۹ درصد سقوط کرد.

رشد فوق سریع عرضه نفت از سوی میادین نفت شیل آمریکا باعث شد سقوط شدید قیمت نفت در اواسط سال ۲۰۱۴ کلید بخورد، این بار برخلاف دهه ۱۹۸۰، تولیدکنندگان نفت اوپک تصمیم گرفتند تولید نفت خود را بدون تغییر حفظ کنند تا از سهم بازار اعضای این سازمان دفاع کنند و این موضوع را به کاهش تولید برای دفاع از قیمت‌ها ترجیح دادند.

پس از آن که قیمت نفت از زمانی که در محدوده ۱۰۰ دلار معامله میشد به نصف قیمت رسید، تقاضا برای نفت خام افزایش یافته است. رییس آژانس بین‌المللی انرژی می‌گوید تلاش ها برای بهبود وضعیت بهره‌وری انرژی و کاهش آلاینده های محیط زیست چندان موفق نبوده و رانندگان باز هم به خرید خودروهای پرمصرف روی آورده‌اند. به گفته بیرول، تنها در آمریکا، تعداد خودروهای شاسی بلند پرمصرفی که خریداری شده، ۲,۵ برابر خودروهای استاندارد بوده است. موضوعی حتی نگران کننده‌تر برای سیاستگذاران در چین، این است که میزان خرید خودروهای شاسی بلند چهار برابر خودروهای عادی است که نشان می‌دهد فرهنگ سریعا رو به رشد مصرف خودرو در این کشور سلیقه آمریکایی‌ها در استفاده از خودروهای بزرگتر و پرمصرف‌تر را تقلید می‌کند. به گفته مدیرعامل آژانس بین‌المللی انرژی، قیمت‌های پایین نفت خبر بدی برای رشد و توسعه برنامه‌های بهره‌وری انرژی است. چین کانون رشد تقاضای نفت در دهه گذشته بوده است، روندی که این کشور را به دومین مصرف کننده بزرگ نفت جهان پس از آمریکا تبدیل کرده است و این کشور را در رتبه نخست واردکنندگان نفت خام قرار داده است.

صادرات نفت
(روزانه) میلیون بشکه
۲/۴
۲۰۱۶
۰/۹۷
۲۰۱۳
نگاهی به صنع
در سه سال د
تولید نفت
(روزانه) میلیون بشکه
۴/۱
۲/۷
۲۰۱۳ ۲۰۱۶
۶۰۰
۳۸۰
۲۰۱۳ ۲۰۱۶
تولید میعانات گازی
(روزانه) هزار بشکه

صادرات
محصولات پتروشیمی
(در سال) میلیون تن
۱۸/۸
۲۰۱۵
۱۲/۸
۲۰۱۳
ت نفت و گاز
ولت یازدهم
تولید گاز از
میدان پارس جنوبی
(روزانه) میلیون متر مکعب
۳۵۴
۲۴۰
۲۰۱۳ ۲۰۱۵
۴۰/۶
۴۶
۲۰۱۳ ۲۰۱۵
ولید محصولات پتروشیمی
(در سال) میلیون تن
منبع: ایرنا

استقلال ۱ - ۲ صنعت نفت آبادان

آبادان پرچم نفت را بالا نگه داشت

تیم فوتبال صنعت نفت آبادان در تهران دست به کار بزرگی زد و از شکست مقابل استقلال، پیروزی ساخت تا اولین برد در لیگ برتر را جشن بگیرد.

تیم فوتبال صنعت نفت آبادان در هفته سوم لیگ برتر با شـگاه‌های ایران در تهران میهمان تیم اسـتقلال بود. شاگردان نادر دست نشان که از دو بازی اول خود ۲ تساوی بدون گل در کارنامه داشـتند، در ورزشگاه آزادی تهران و در حضـور بیش از ۵۰ هزار تماشـاگر دسـت به کار بزرگی زدند و در یک بازی دراماتیـک در ۱۰ دقیقه پایانی با اینکه بازی را واگذار کرده بودند از شکست پیروزی ساختند تا جشن نخستین برد خود را در تهران برپا کنند.

تیم فوتبال صنعت نفـت آبادان مقابل اسـتقلال در تهران یک بازی پایاپای را به نمایش گذاشـت و در نیمه اول با تسـاوی بدون گل به رختکن رفت. با شروع نیمه دوم بازهم نفت کنترل بازی را در دست داشت تا اینه روی یک غفلت دروازه‌اش باز شد اما دست نشـان بعد از آن با دو تعویض طلایی کاری کرد کارستان و بازی باخته را با نتیجه ۲ بر یک به سود خود و شـاگردانش رقم زد تا نفت نخسـتین برد خود در لیگ را کسب کند. در این بازی ابتدا علـی قربانی (۶۸) برای استقلال گل زد اما رضا نوروزی (۸۶) و حسین بغلانی (۲+۹۰ـ پنالتی) بازی را به سود نفتی‌ها عوض کردند تا روند بی‌شکستی شاگردان دست نشـان در لیگ برتر ادامه داشته باشد.

ترکیب صنعت نفت آبادان:

حسـن هوری، علی عبدالله‌زاده، حسین بغلانی، فرشاد فرجی، مجتبی ممشلی (دقیقه ۷۶ - میلاد جهانی)، محمد پورمحمد، محمدزبیر نیک‌نفس، حکیم نصاری، گـوی هیان کیم، امیر زلیکانی (۸۳ -رضا نوروزی)، محمد شادکادم و سرمربی: نادر دست‌نشان

شرح گل‌ها

(۱-۰) اسـتقلال: سـانتر فوق‌العـاده یعقوب کریمی از چند بازیکـن عبور کرد و علی قربانی با یک بغـل پای دقیق دروازه صنعت نفت آبادان را باز کرد.

(۱-۱) صنعت نفـت: در دقیقه ۸۶ رضا نوروزی تنها ۳ دقیقه بعـد از ورود به زمین از ضعف خط دفاع اسـتقلال استفاده کرد و بعـد از به هم ریختن مدافعان اسـتقلال توپ را از بالای دستان مهدی رحمتی وارد دروازه کرد.

۲-۱ (صنعـت نفت): میـلاد جهانی به عنوان دومین تعویض طلایی دستنشـان از امید ابراهیمی بازیکنان استقلال پنالتی گرفت تا بغلانی از روی نقطه پنالتی دروازه رحمتی را باز کند.

بهترین بازیکن:

حسن هوری دروازه بان اندیمشکی نفت آبادان با نمایشـی فوق‌العاده بارها دروازه تیمـش را از فروریختن نجـات داد تا مرد اول میدان باشد. در عین حال باید از حکیم نصاری و حسـین بغلانی هم یاد کرد که از دلایل مهم برد نفتی‌ها در تهران بودند.

نکته

شروع خوب صنعت نفت آبادان با متخصص!

آرش جعفری

نادر دست نشان، مربی مازندرانی نفت آبادان که به متخصص لیگ یک معروف شـده بود، حالا با تیمش در لیگ برتر آنقدر خوب اسـتارت زده که تمام نگاه‌ها به سـمت نفت آبادان دوخته شده است.

سرمربی صنعت نفت آبادان وقتی نیم فصل دوم سـال گذشـته با این مضمون که متخصـص لیگ برتری کردن تیم‌هاست به آبادان آمد، کمتر کسـی فکر می‌کرد تیم رده هشتمی جدول بتواند در پایان فصل سـهمیه صعود به لیگ برتـر را بگیرد ولی این مربی این کار را کرد تا نفت آبادان بعد از چند سال دوباره به سطح اول فوتبال ایران برگردد.

دست نشان این بار در تیمی که با آن صعود کرده بود باقی ماند، برعکس نفت تهران که باز هم خود او آن را به لیگ برتر آورده بود ولی مدیران تهرانی او را برای لیگ برتر نخواسـتند. حالا این مربی مازندرانی که سال‌ها به واسطه متخصص بودن در لیگ برتری کردن در لیگ یک باقی مانده بود در بازگشت به لیگ برتر شروع بسیار خوبی داشت و ثابت کرد که اینجا هم می‌تواند کار کند.

شاید برایتان جالب باشد که نادر دسـت نشـان از این لقب خوشش نمی‌آید و دل خوشـی از آن ندارد! او در این بـاره می‌گوید: اوایل که به من می‌گفتنـد متخصص لیـگ برتری کردن تیم‌های دسـته اولی هستی خوشـحال می‌شـدم و پیش خود می‌گفتم آن قدر خوب کار کردم که صاحب یک لقب شـدم اما در ادامه دیدم این لقب بیشتر به ضرر من تمام شده اسـت و به نوعی مانع از حضور من در تیم‌های لیگ برتر شده است. من یک مربی هسـتم. هم در دسته اول و هم در لیگ برتر. در هر دو لیگ نیز در پی موفقیت هسـتم و دوست ندارم از این پس به من گفته شود که متخصص لیگ یک!

حالا تیم نادر دسـت نشان در بازی با صبا، تراکتور و استقلال هنرمندانه و هوشمندانه دفاع و حمله کرد و زیرکانه امتیاز گرفت. ۵ امتیاز از سه بازی که دو دیدار آن در خارج از خانه برگزار شـد، می‌تواند شـروع خوبی برای این مربی مازنی و صنعت نفت آبادان باشد. مربی که می‌کوشد با صنعت نفت توانمندهای مربیگری در لیگ برتر را هم اثبات کند.

دست‌نشان:
این پیروزی هدیه به مردم آبادان و زحمتکشان نفت

نادر دست‌نشان پس از پیروزی ۲ بر یک مقابل استقلال گفت: بازی بسیار سختی بود استقلال تیم بزرگی در سطح آسیا است و همین الان هم که ما این تیم را شکست دادیم، می گویم این تیم می تواند با هماهنگی خیلی خوب شود.

دست‌نشان در ادامه به نکات فنی بازی اشاره کرد و گفت: برخی بازیکنان ما در آزادی بازی نکرده بودند و در نیمه اول دو سه موقعیت گلزنی داشتیم. نیمه دوم بعد از گلی که خوردیم استقلال ۱۰ دقیقه بر توپ میدان مسلط شد و بازیکنان ما مجبور به دوندگی شدند. بازیکنان ما بعد فهمیدند که باید چه کنند. جهانی و نوروزی را برای دقایق پایانی گذاشته بودیم زیرا می‌دانستیم از نظر بدنی بهتر از استقلال هستیم و هوش بازیکنان و لطف خدا بود.

یک گل عقب بودیم اما در نهایت پیروز شدیم. به تیم منصوریان هم تبریک می گویم فوتبال را خیلی خوب بازی کردند و آنها جوانمردانه و روبه‌جلو فوتبال بازی کردند و فضا را برای ما مهیا می کرد. سرمربی صنعت نفت آبادان به وضعیت مهاجمانش اشاره داشت و گفت: مهاجمان خوبی داریم و به همه آنها افتخار می کنیم که در کوتاه ترین زمان می‌توانند خودشان را هماهنگ کنند. فکر می کردیم آنها در زمان مساوی وارد میدان شوند اما در زمانی که شکست خورده بودیم به میدان آمدند.

دست‌نشان در پایان صحبت‌هایش این پیروزی را به مردم خوب آبادان که همواره حامی آنها هستند و زحمتکشان، کارگران و کارکنان نفت تقدیم کرد. مدیرعامل تیم فوتبال باشگاه صنعت نفت آبادان عقیده دارد مقابل استقلال بسیار هوشمندانه بازی کردند و هرگز تحت تاثیر نام حریف پرآوازه خود قرار نگرفتند.

عیسی‌زاده:
هرگز تحت تاثیر نام استقلال قرار نگرفتیم

علی عیسی‌زاده، مدیرعامل تیم فوتبال باشگاه صنعت نفت آبادان در مورد این پیروزی و شرایط نفت آبادان گفت: توانستیم بازی خوبی به نمایش بگذاریم و همه دیدند تیم جوان و کم‌تجربه ما چقدر با اعتماد به نفس بازی می کنند. کم کم به وضعیت بهتری می‌رسیم و کیفیت قابل قبولی پیدا خواهیم کرد. اعتماد به نفس تیم با این برد افزایش پیدا کرد و بازیکنان به خودباوری رسیدند. امیدوارم بتوانیم در مسابقه بعدی مقابل سپاهان هم با کسب پیروزی مردم آبادان را خوشحال کنیم.

مدیرعامل تیم فوتبال باشگاه نفت آبادان در مورد اینکه آیا فکر می کرد تیمش بتواند بازی باخته را با برد عوض کند، گفت: بین دو نیمه دست‌نشان به اعضای تیم گوشزد کرد که حتی اگر گلی دریافت کردند روحیه خود را از دست ندهند و در تمام طول ۹۰ دقیقه برنامه‌های تاکتیکی که برایشان مشخص شده در زمین پیاده کنند. بعد از دریافت گل اعضای تیم زحمت‌شان را کشیدند و توانستند ابتدا گل را جبران و سپس گل برتری را وارد دروازه حریف کنند. عیسی‌زاده در ادامه صحبت‌هایش به حضور هواداران نفت در ورزشگاه آزادی اشاره کرد و گفت: هواداران نفت آبادان همیشه ما را شرمنده کردند. آنها یک قدم از تیم‌شان جلوتر هستند و همواره در طول مسابقات دست اعضای تیم را گرفتند و آنها را رو به جلو بردند. خوشحالیم که روز گذشته شرمنده آنها نشدیم و با کسب یک پیروزی شیرین آنها را به خانه‌هایشان فرستادیم.

گپ و گفت

نوروزی:
این گل تقدیم به هواداران پر شور نفت

مهاجم تیم فوتبال صنعت نفت و زننده گل برتری این تیم مقابل استقلال تهران می گوید: خوشحال است برای دهمین بار در طول دوران فعالیت بازیگری خود، دروازه آبی پوشان پایتخت را بازی کرد.

رضا نوروزی پیروزی برابر استقلال تهران در ورزشگاه آزادی را یک اتفاق مهم عنوان کرد و افزود: حریف تیم بزرگ و کادر فنی خوبی دارد. همین موضوع باعث شده بود بازیکنان استقلال در نیمه نخست، توپ و میدان را در اختیار داشته باشند.

وی در ادامه گفت: در نیمه دوم، تیم صنعت نفت بهتر از حریف بود و توانستیم بهتر از موقعیت و فرصت‌های خود استفاده کنیم.

مهاجم تیم فوتبال نفت آبادان در خصوص گلی که زد گفت: از اینکه گل پیروزی بخش تیم صنعت نفت را به ثمر رساندم، بسیار خوشحالم و این گل را به هواداران پر شور نفت تقدیم می کنم.

نوروزی درباره شرایط تیم نفت آبادان، اظهار داشت: پیروزی‌های تیم ما اتفاقی نیست، اطمینان می‌دهم این روند تا پایان لیگ برتر ادامه پیدا کند چرا که ما می‌خواهیم خود را اثبات کنیم. تیم صنعت نفت آبادان جمعه شب در هفته سوم لیگ برتر باشگاه‌های ایران با نتیجه دو بر یک از سد استقلال تهران گذشت.

ورزش و سلامت

تفاوت درد خوب و بد در ورزش

درصورتی کـه بخواهید به صورت موثر ورزش کنید و فایـده کافی را از فعالیت ورزشی خود ببرید باید تفاوت بین درد خوب و درد بـد بعد از ورزش را بدانید.

تشخیص درد خوب از درد بد باعث کمتر شدن آسیب‌های ناشی از ورزش می‌شـود. در صورتی که بعد از مدتی ورزش کنیـد ممکن اسـت که دچار سوزش در عضلات شـوید که این درد طبیعی اسـت، اما در صورتی که دراز و نشست بروید و کمر شما درد بگیرد باید فـرم ورزش را تصحیـح کنید تا نتیجه خوبی در ناحیه شکم بگیرید. به صورت کلی سوزش عضلاتی که کمتر از ۴۸ ساعت بهبود می‌یابند خوب است و مشکل ندارد.

دسته بندی دردهای بد:

دردی که شدید باشد و تنها در یک ناحیه خاص از بدن حس شود احتمال دارد بد باشد.

۱- پارگی عضلات

در صورتی کـه در حیـن ورزش ناگهان احسـاس انقباض شـدید در یـک عضله داشـته باشـید احتمال پارگی عضله وجود دارد. در این حالت اسـتراحت کنید تا زمانـی که عضله ترمیم شود.

۲- درد مفاصل

در صورتـی کـه درد ناگهانی در کمر یا زانو احسـاس کردید احتمال آسیب‌دیدگی مفصل وجود دارد. بهتر اسـت در این حالت ورزش را متوقف کنید.

۳- دردی که افزایش می‌یابد

دردی که به تدریج افزایش می‌یابد خطرناک است. بهتر است در این حالت ورزش را متوقـف کنید و به پزشـک مراجعه کنید.

برای جلوگیری از این گونه آسیب‌ها بهتر اسـت قبل از ورزش بدن را گرم کنید تا از آسـیب های احتمالی نظیر اسپاسم یا کشـیدگی های مفاصل و پارگی تاندون ها جلوگیری شود.

صعود گاز استان چهارمحال وبختیاری به قله آزادکوه

گروه کوهنوردی مهرگان شرکت گاز استان چهارمحال و بختیاری مرداد ماه سال جاری عازم قله آزاد کوه مازندران شدند و در یک برنامه سه روزه موفق به فتح این قله شـدند. آزادکوه با ارتفاعی در حدود ۴۳۵۵ متر، سومین قله بلند البرز مرکزی است که پس از دماوند و علم کوه بلند ترین ارتفاع را داراست. این قله در روستای کلاک بالا از توابع شهرستان بلده استان مازندران و در منطقه کوهستانی نور کجور واقع شده و سرچشمه اصلی رودخانه هراز است. در این صعود سه روزه که به سرپرستی خلیل هیبتیان انجام شد، اعضای گروه عبارت بودند از: تیمور اسدی، نادر یوسفی، غلامرضا خلیل‌زاده، ابراهیم عزیزی پور، بهزاد راسـتی، ایمان ابراهیمی، یارعلی سـلیمانی، مصطفی باقری و خانم‌ها علی اکبری و قاسمی.

درخشش فرزندان بهره‌برداری نفت‌وگاز غرب در مسابقات شنا

مسابقات شنا، شرکت بهره‌برداری نفت‌وگاز غرب انتخابی المپیاد شرکت ملی نفت ایران با حضور فرزندان کارکنان رسمی شرکت ملی نفت و واحدهای سـتادی وزارت نفت برگزار شـد و در آن فرزندان کارکنان شرکت بهره‌بردار ی نفت‌وگاز غرب موفق به کسب عناوین ذیل شدند:

علی ناصری پور (دو مدال برنز)، سـروش زارعـی (مدال نقره)، سینا محمدی (مدال برنز)، علیرضا حسـینی (مدال برنز)، سپهر زارعی (مدال برنز) در ادامه این رقابت‌ها اولین دوره مسابقات المیاد شـرکت ملی نفت ایران در رامسر برگزار شـد و آقای سپهر زارعی در مسابقات شنا، ماده کرال پشت توانسـت مقام سوم این دوره از

رقابت‌ها را از آن خود کند. همچنین بـرای اولین بار کلاس نجات غریق جهت فرزندان پسر (زیر ۱۶ سال) توسط امور ورزش شرکت بهره‌بردار ی نفت‌وگاز غرب برگزار شد و تعداد ۲۵ نفر از منتخبین (فرزندان کارکنان که بهترین عملکرد را در رشته شنا دارند) مورد آموزش‌های حرفه‌ای قرار گرفتند و به نفرات شـرکت‌کننده حکم

قهرمانی تیراندازی بانوان خطوط لوله تهران

بانوان شرکت خطوط لوله و مخابرات نفت ایران منطقه تهران در مسابقات سراسری ورزش شرکت مقام قهرمانی رشته تیراندازی بانوان بالای ۲۶ سـال در بخـش تیمی را کسب کردند. در رشـته تفنگ بادی بانوان بالای ۲۶ سال، خانم‌ها دالوند و حیدری از این منطقه به ترتیب مقام اول و سـوم را کسـب کردند. در رشته تپانچه و در رده سـنی زیر ۲۶ سال نیز خانم فضلی مقام سوم را در این دوره از مسابقات را کسب کرد.

صعود گازی‌ها به قله زبله

هیئت کوهنوردی گاز گلسـتان با دعوت از علاقه مندان به رشته مفـرح کوهنوردی و تشـکیل گروهـی ۲۰ نفره موفق شـدند مسیر سخت و طولانی ارتفاعات زیارت تـا قله زبلـه و همچنین سرعلی آباد استان را طی کرده و بر بام بلند این قله مرتفع بایستند. گفتنی اسـت قله زبله با بیش از ۲۵۳۰ متر ارتفاع یکی از قله‌های زیبای مشرف به روسـتای زیارت و شـهر گرگان است که از نظر چشم‌انداز بسیار زیبا و کم نظیر است.

درخشش بانوان خطوط لوله شمالغرب در تیراندازی و شنا

بانوان شـرکت کننده منطقه شـمالغرب در مسابقات ورزشی شرکت خطوط لوله و مخابرات نفت ایران در رشته‌های تیراندازی و شنا مقام‌های اول تا سوم را کسب کردند. اصغر امامی مسئول ورزش منطقه گفت: تیم تیراندازی بانوان منطقه شـمالغرب در این دوره از مسابقات در رده سنی زیر ۲۶ سال موفق به کسب مقام اول تیمی و در رشته تپانچه بالای ۲۶ سال نیز موفق به کسب مقام دوم تیمی شـدند. در تیراندازی انفرادی نیز ۳ نفر از بانوان این منطقه در رده سنی بالای ۲۶ سال و زیر ۲۶ سال حائز رتبه دوم شدند.

تیم شنای بانوان منطقه شـمالغرب در رده سنی زیر ۲۶ سال موفق به کسب مقام دوم شده و نفرات انفرادی شنا نیز ۸ مقام اول، ۴ مقام دوم و ۴ مقام سوم در بین شرکت کنندگان را از آن خود کردند.

لیگ برتر فوتسال

تاسیسات برد، حفاری در صدر جدول

دومین هفته از لیگ برتر فوتسال باشگاه‌های کشور با برگزاری ۶ مسابقه پیگیری برگزار شد که تیم فوتسال تاسیسات دریایی اولین برد و تیم فوتسال ملی حفاری هم درخانه دومین پیروزی خود را در این رقابت ها کسب کرد تا ۶ امتیازی شود و در رتبه دوم جدول قرار بگیرد.

تاسیسات دریایی ۲- ۱ دبیری تبریز

در حساس ترین دیدار برگزار شده هفته دوم، تیم تاسیسات دریایی مدافع عنوان قهرمانی در تهران میزبان تیم دبیری تبریز بود. شاگردان شمسایی که بعد از حذف از آسیا لیگ را هم با باخت شروع کرده بودند در تهران با ارائه یک بازی خوب و نزدیک توانستند با نتیجه ۲ بر یک دبیری تبریز را شکست دهند، تا نوار ناکامی های این تیم پاره شود. تاسیسات وحید شمسایی را در این دیدار در ترکیب نداشت. مجید حاجی بنده و حسین طیبی در این دیدار برای تاسیسات گلزنی کردند.

ملی حفاری ۶-۳ ارژن فارس

تیم فوتسال ملی حفاری اهواز هم که لیگ را خوب شروع کرده بود در دومین دیدار خود در اهواز میزبان تیم ارژن فارس بود. ملی حفاری در این دیدار موفق شد با ارائه یک بازی برتر حریف شیرازی خود را با نتیجه پر گل ۶ بر ۳ شکست دهد تا شش امتیازی شود و به‌دلیل تفاضل گل کمتر نسبت به گیتی پسند در رده دوم جدول رده بندی قرار بگیرد. در این دیدار نمازی، حفیظی (۲ گل) و توکلی (۳ گل) گلهای ملی حفاری را به ثمر رساندند.

لیگ یکم فوتبال ایران

نفت مسجد سلیمان ۳ - ۰ ایرانجوان بوشهر آتش بازی نفتی‌ها در روز نخست

تیم فوتبال نفت مسجد سلیمان در هفته نخست لیگ یکم فوتبال باشگاه‌های ایران در خانه و ورزشگاه شهید بهنام محمدی و در حضور بیش از ۲۰۰۰ نفر میزبان تیم ایرانجوان بوشهر بود. شاگردان سهراب بختیاری‌زاده بازی را تهاجمی آغاز کردند تا اینکه بالاخره در دقایق پایانی نیمه اول به گل برتری رسیدند. با شروع نیمه دوم باز هم نفت ابتکار را در دست گرفت و خیلی زود با زدن گل دوم کار حریف را یکسره کرد. نفتی‌ها در دقایق پایانی تیر خلاص را شلیک کردند تا با یک پیروزی پر گل و قاطع کار را شروع کرده باشند. در این دیدار رضا جباری (۴۰ پنالتی)، محمد معاوی (۵۳) و عرفان پور افراز (۸۷) گل‌های نفت مسجد سلیمان را به ثمر رساندند. نفت مسجد سلیمان با این پیروزی پر گل به تنهایی در صدر جدول قرار گرفت.

پارس جنوبی ۱ - ۰ مس رفسنجان شاگردان تارتار قدم نخست را محکم برداشتند

تیم فوتبال پارس جنوبی که اولین حضور خود در لیگ یکم فوتبال باشگاه‌های ایران را تجربه می کند در هفته نخست این رقابت‌ها گام اول را محکم برداشت. شاگردان مهدی تارتار در هفته نخست در خانه میزبان مس رفسنجان بودند که با ارائه یک بازی برتر توانستند با نتیجه یک بر صفر حریف خود را شکست دهند. نیمه نخست بازی تحت تاثیر گرمای هوا قرار گرفت و دو تیم بازی متعادلی را به نمایش گذاشتند. نیمه دوم را پارس جنوبی بهتر آغاز کرد و حتی به گل هم رسید اما داور مسابقه این گل را مردود اعلام کرد. پس از این گل شاگردان تارتار فشار را بیشتر کردند تا اینکه روی ارسال مهرآزما توپ به دست مدافعان مس رفسنجان برخورد کرد تا داور مسابقه نقطه پنالتی را نشان دهد و اصغر نصیری از روی نقطه پنالتی به زیبایی گل شیرین و سه امتیازی را در دقیقه ۹۰ وارد دروازه مس کرد.

شمسایی:

از بحران خارج شدیم

سرمربی تیم فوتسال تاسیسات دریایی تهران با بیان اینکه بعد از پیروزی مقابل دبیری از بدشانسی‌ها خلاص شد، از عزم جدی اش برای خارج کردن تاسیسات از بحران گفت.

وحید شمسایی درباره کسب اولین پیروزی تیمش در لیگ بعد از بحرانی که گرفتارش بود گفت: خدا را شاکرم که از بدشانسی‌های اخیری که ما را رها نمی کرد، خلاص شدیم و طعم پیروزی را چشیدیم. امروز با توصیه پزشک به میدان نرفتم و روی نیمکت هم ننشستم چون می خواستم بازیکنان بیشتری روی نیمکت داشته باشیم. از روی سکوها هماهنگی کامل با کادرفنی داشتم. به هر حال این کادر، سه سال است که قهرمان لیگ می شود اما اکنون روی دیگر سکه برای ماست. بدون شک کاری که خودم صلاح می‌دانم را انجام می‌دهم.

شمسایی درباره غلبه بر تیمی که پیشتر سرمربی آن بوده است هم گفت: بزرگترین افتخارم این است که در دبیری تبریز اولین سال مربی گری‌ام را سپری کردم و قهرمان هم شدم اما متاسفانه مشکل خانوادگی داشتم و به تهران آمدم و سه سال هم در تهران ماندم. اکنون باید برای تاسیسات بجنگم تا از بحران خارجش کنم. فعلا سه امتیاز گرفتیم و امیدوارم روندی که شروع کردیم را ادامه دهیم. البته به دنبال این هستیم که چهارمین قهرمانی را هم با تاسیسات جشن بگیریم و اگر ماندنی بودم شکست در آسیا را هم جبران کنم.

شمسایی درباره مصدومیت حسین طیبی و حمید احمدی نیز گفت: آنها دو ملی پوش ارزنده کشورمان هستند. امیدوارم مشکلی برای بازی کردن نداشته باشند. هر دو از مهره‌های کلیدی تیم ملی هستند و حیف است مصدوم شوند. همه کار می کنیم تا طیبی به جام جهانی برسد.

ابزارهای کنترلی HSE در بخش خصوصی کدامند

قانون می‌خواهیم و فرهنگ‌سازی

HSE حروف کوچک شده سه کلمه لاتین Health safety Executive است و در زبان فارسی معانی سلامت، ایمنی و محیط زیست را به خود اختصاص داده‌اند. هر یک از این کلمات به تنهایی در برگیرنده موضوع‌های مهمی هستند که در فعالیت‌های صنعتی به ویژه صنعت نفت از جایگاه ویژه‌ای برخوردارند. وقتی صحبت از صنعت نفت می‌شود، اچ‌اس‌ئی معنایی فراتر از معنای معمول را به ذهن متبادر می‌سازد و ایمنی یا همان سیف تی را به اوجب واجبات تبدیل می‌کند. با این حال به نظر می‌رسد با بروز اتفاق ناخوشایند در صنعت نفت، تمام نگاه‌ها معطوف به این موضوع می‌شود؛ آن گونه که در ماه اخیر بروز حوادث ناگوار در صنعت پتروشیمی کشور که اکنون بیشترین واحدهای آن در اختیار بخش خصوصی است، الزام به بازنگری قوانین و موضوعات اچ اس ئی را برای این بخش، بیش از پیش ضروری ساخته می‌سازد. برخی کارشناسان معتقدند خلاءهایی در این بخش وجود دارد که دست حاکمیت را برای برخورد با بخش خصوصی بسته است و این مهم نیاز به بعضی بازنگری دارد. به منظور اطلاع از چگونگی اجرای اچ‌اس‌ئی، مسئولیت‌های بخش حاکمیتی و بخش خصوصی، میز گردی با حضور سید امیر شهیدی‌نیا، مدیرعامل سازمان منطقه ویژه اقتصادی پتروشیمی ماهشهر، حمید رضا عجمی، مدیر اچ اس ئی شرکت ملی صنایع پتروشیمی ایران و سید محمد پور راکی، معاون ایمنی اداره HSE وزارت نفت در سالن جلسات اداره کل روابط عمومی وزارت نفت برگزار شد که انتظار می‌رود به شفاف‌سازی هر چه بیشتر موضوع اچ اس ئی در صنعت پتروشیمی کمک کند.

در چند ماه گذشته شاهد چند مورد اتفاق در حوزه پتروشیمی بودیم. ارزیابی شما از این حوادث چیست؟

عجمی: در خصوص اتفاقات اخیر و آمارهایی که اعلام شده است لازم است به یک نکته مهم اشاره کنم و آن این که آمارها پایه اطلاعاتی دقیقی ندارند و باید با دوره مشابه و یا با سنوات قبل مقایسه شود.

این مطلب را نیز باید در نظر گرفت که شرکت ملی صنایع پتروشیمی یک بخش حاکمیتی است و رخدادهای اخیر در این حوزه نیز به بخش خصوصی مربوط می‌شود؛ بنابراین نهادهایی که به طور مستقیم تر با این موضوع اچ اس ئی روبه‌رو هستند باید پاسخگو باشند.

این را هم در نظر بگیرید که وقتی اعداد و ارقام اعلام می‌شود، باید یک مقایسه پایه‌ای برای آن در نظر گرفت.

باوجود این که در صنعت پتروشیمی به لحاظ کمیتی در مجتمع و واحدهای تولید محصول رشد داشته‌ایم، آمار اتفاقات اگر چه خوشایند نیست اما نسبت به مقایسه‌های پیشین خیلی هم مشکل ساز نیست؛ آنچه ما را نگران می‌کند تلفات جانی است که نباید اتفاق بیفتد و به لحاظ حاکمیتی باید بر آن متمرکز شویم.

اصلی ترین دلیل حوادث را در چه می‌دانید؟

اصلی ترین دلیل در خصوص وقوع حوادث بی توجهی به نکات ایمنی است و در این زمینه بی توجهی به آموزش، نظارت بر عوامل اجرایی در حین انجام کار، نقش اساسی دارد؛ برای مثال وقتی در بخش خصوصی فردی ۶۵ ساله برای کار در ارتفاع اعزام می‌شود، شرکت ملی صنایع پتروشیمی (ان پی سی) مسئولیتی برای ورود به این بخش و چرایی آن ندارد.

شما وقوع بیشتر حوادث را به بخش خصوصی نسبت می‌دهید در حالی که این بخش سابقه شکل گیری آن در صنعت پتروشیمی کوتاه نیست. دلیل یا دلایل افزایش حوادث اخیر چیست؟

درآمدزایی در بخش خصوصی، مهم ترین موضوعی است که به آن توجه می‌شود با وجود آن بارها از مدیران آنها خواسته شده که اچ اس ئی را جدی بگیرند، اما توجه چندانی صورت نگرفته است.

در بخش خصوصی تفکر حاکم سود افزایی و راضی نگه داشتن سهامداران است در حالی که قبل از واگذاری برای یک بخش اقتصادی دولتی، تولید ایمن، مهم ترین مساله بود.

به نظر می‌آید در واگذاری‌ها، چارچوب‌های تعاملی میان بخش حاکمیت و بخش خصوصی به دستی تبیین نشده است؛ چه بسا اگر چارچوب‌های واگذاری به شکل دقیق تری مشخص و رعایت شوند با چنین مواردی روبه‌رو نخواهیم شد.

آقای شهیدی‌نیا، ارزیابی شما از حوادث اخیر در حوزه پتروشیمی چیست؟

شرکت ملی صنایع پتروشیمی اولین مجموعه در صنعت نفت است که دستورعمل‌های اچ اس را در اختیار دارد و دیگر بخش‌ها نیز آن را الگوی خود قرار داده‌اند، بنابراین ساختار اچ اس ئی در این مجموعه وجود دارد اما از زمان واگذاری‌ها یک شکاف نیز ایجاد شده و آن قطع ارتباط کاری آن با سازمان منطقه ویژه ماهشهر است.

منظور از قطع ارتباط چیست؟

منظور وجود خلاء قانونی به لحاظ نظارت و کنترل بخش خصوصی در حوزه اچ‌اس‌ئی است.

باید پذیرفت که خلاء قانونی وجود دارد و معتقدیم باید الزام‌های قانونی در این حوزه ایجاد شود. در این مقطع نیز باید منطقه ویژه ماهشهر بتواند مدیریت ارشد اچ‌اس‌ئی را داشته باشد و بخش خصوصی ملزم به تبعیت و دستورعمل‌ها و سیاست‌گذاری‌های کلی شود.

هم اینک مدیریت HSE منطقه ویژه ماهشهر بیشتر جنبه توصیه‌ای دارد؛ به این مفهوم که برنامه‌ریزی، آموزش، و برگزاری مانور را انجام می‌دهد، همچنین نقاط اصلاحی را استخراج و به شرکت‌ها اعلام می‌کند. اما مجوزی که بتواند الزامی برای بخش خصوصی ایجاد کند، وجود ندارد این یک خلاء است.

حوادث اخیر آنقدر پررنگ بود که رعایت الزام‌های اچ‌اس‌ئی از سوی بخش خصوصی را به یک ضرورت تبدیل کرده است.

این الزام‌ها، تعامل بخش خصوصی با بخش حاکمیت را شکل می‌دهد و حاکیمت را ناظر بر آن می‌کند؛ همچنین بخش خصوصی را ملزم به پاسخگویی می‌کند.

آقای پوررکی شما در این باره چه نظری دارید؟

آمار سال ۹۴ یا حتی امسال نشان می‌دهد تا کنون ۹۹ درصد حوادث مربوط به پیمانکاران بوده اما پاسخگویی پیمانکاران را بخش دولتی انجام داده است.

در اداره کل اچ‌اس‌ئی حوادث چهار شرکت همه ساله آنالیز و برنامه‌ریزی سالانه نیز در این حوزه انجام می‌شود؛ این که اعلام شد تعداد حوادث افزایش یافته است و یا این که نظارتی وجود نداشته است، درست نیست.

بنابر بررسی‌ها، در بخش خصوصی خیلی از موارد سازمانی و قوانین حوزه ایمنی رعایت نمی‌شود.

بر اساس استاندارد دو علت اساسی در وقوع حوادث نقش دارند، به عبارتی دیگر حوادث یا به دلیل اشتباهات فردی رخ می‌دهد و یا به دلیل شرایط ناایمن؛ برای مثال وقتی کسی در حین انجام کار از کمربند استفاده نمی‌کند یک اشتباه فردی مرتکب شده است.

اچ‌اس‌ئی وزارت نفت اگرچه مسئولیت سیاست‌گذاری و راهبردی دارد اما فراتر از آن عمل کرده است و برای این که بتوانیم سیاست‌های ابلاغی به چهار شرکت را پیگیری کنیم کارگروه‌هایی مثل تجزیه و تحلیل حوادث، دستورعمل‌ها و راهنمای اچ‌اس‌ئی، بازدید ممیزین و نظارت‌ها، بررسی سیستم اعلام اطفای حریق، همچنین کارگروه طرح جامع HSE در مناطق ویژه عسلویه، ماهشهر، اهواز و خارگ را در وزارت نفت ایجاد کرده‌ایم.

کارگروه مشارکت در بازبینی الزام‌های اچ‌اس‌ئی پیمانکاران که اخیرا وزیر نفت آن را ابلاغ کرده نیز از دیگر کارگروه‌هاست که بیشتر اعضای آنها را مربوط به چهار شرکت اصلی وزارت نفت است.

آخرین مصوبه مربوط به الزام‌های اچ‌اس‌ئی مربوط به سال ۱۳۸۲ است و از آن زمان تاکنون تغییرات کمی و کیفی فراوانی از جمله در بخش پیمانکاری ایجاد شده است.

از آنجا که در قراردادهای اچ‌اس‌ئی الزامی وجود نداشته پیمانکار نیز خود را ملزم به رعایت آن نمی‌دانسته است. پیشتر الزام‌های اچ‌اس‌ئی ضمیمه پیمان می‌شد اما الان الزام‌های مربوط به آن به یک بند قانونی و یکی از شرایط عمومی پیمان تبدیل است.

اچ‌اس‌ئی فقط الزام‌های و دستورعمل و ضوابط آن نیست فرهنگ اچ‌اس‌ئی نیز مهم است. همان طور که پیشتر هم گفته شد در آنالیزی که انجام شده است، بیش از ۹۹ درصد حوادث مربوط به پیمانکاران است که نشان می‌دهد در کنار موارد فنی و حقوقی، فرهنگ‌سازی در این حوزه نیز باید تقویت شود.

با توجه به برنامه‌ریزی‌های انجام شده در حوزه اچ‌اس‌ئی، وزارت نفت می‌تواند به بخش خصوصی نظارت و کنترل بیشتری داشته باشد و این نظارت‌ها از حالت توصیه‌ای خارج شود.

آتش مخازن چگونه خاموش می‌شود؟

علی جعفری، افسر ارشد ایمنی و آتش نشانی پخش فرآورده‌های نفتی اراک

با توجه به آتش‌سوزی‌های اخیر در مخازن پتروشیمی بوعلی سینا منطقه ویژه پتروشیمی ماهشهر و بیستون کرمانشاه، بررسی نکاتی درباره این موضوع قابل تامل است. در آتش سوزی مخازن استوانه‌ای با توجه به نوع ماده موجود در مخزن، حجم مخزن، تجهیزات و امکانات در اختیار و گستردگی آتش، مدت زمان تقریبا زیادی برای مبارزه با آتش لازم است تا بتوان آن را اطفا کرد. برای مثال آتش‌سوزی بوعلی که اطفای آن حدود ۵۶ ساعت طول کشید یا آتش سوزی مخزن در یکی از زیر مجموعه‌های وزارت نفت در اصفهان در دهه ۷۰ که ۳۳ ساعت شعله از مخزن بنزین زبانه می‌کشید، به‌طوری که شهر اصفهان را در شب روشن کرده بود.

به‌طور کلی در عملیات اطفای حریق یک مخزن حاوی مایع قابل اشتعال، مولفه‌های مهمی موثرند که به بررسی هر یک از آنها می‌پردازیم:

الف) فرماندهی حریق:

مهمترین عامل موفقیت در فرآیند اطفای حریق مخازن، فرماندهی حریق است.

طبق سیستم فرماندهی حادثه (ICS) کسی که به‌عنوان فرمانده اصلی مبارزه با حریق انتخاب شده است، باید از توانایی، تجربه و امکانات کافی برخوردار باشد. با توجه به نقدهای مطرح شده، احتمالا یکی از نقایص حادثه بوعلی، نبود وحدت فرماندهی و نداشتن برنامه قبلی برای حوادث اینچنینی بوده است.

ب) تجهیزات مناسب:

چگونه می‌توان آتش یک مخزن حاوی فرآورده مایع قابل اشتعال را اطفا کرد؟ باید در زمانی کوتاه بتوان فوم مناسب را به سطح مخزن رساند، این کار در ظاهر آسان به نظر می‌رسد، اما ارتفاع مخزن کار را با چالش روبه‌رو می‌کند. اجرای کارآمد این عملیات به تجهیزات ثابت یا خودروهای اطفای حریق نیاز دارد که با توانایی که پرتاب مناسب، فوم را به بالای مخزن برساند، تجهیزات اطفای حریق کولینگ و فومینگ مخازن اگر به درستی عمل کنند و بتوانند فوم مناسب را به اندازه کافی به سطح مخزن برسانند، آتش پس از مدتی فرو خواهد نشست. از آنجا که خاصیت مایعات قابل اشتعال سطحی سوز بودن است، باید ماده اطفای حریق مناسب را که برای مایعات قابل اشتعال فوم آتش‌نشانی است، به سطح مایع در حال سوختن رساند. فوم‌های آتش نشانی انواع مختلف دارند که با توجه به نوع مایع قابل اشتعال از آنها استفاده می‌شود.

فوم‌ها یا کف‌های آتش‌نشانی به‌طور کلی به دو دسته کلی فوم‌های پروتئینه و فوم‌های شیمیایی تقسیم می‌شوند. معروف‌ترین فوم‌های رایج در صنعت نفت فوم AR, PFFF, AFFF هستند.

حال باید فوم یا کف را به مخزن در حال اشتعال برسانیم. کار تزریق فوم به مخزن از سه راه انجام می‌شود:

۱- تزریق فوم از بالای مخزن (Foam chamber): فوم ضد آتش به وسیله تلمبه از مخزن متحرک به سیستم کف رسانی که به طور ثابت روی هر مخزن از نوع سقف ثابت نصب شده، منتقل شده، در بالای مخزن وارد جعبه پخش کف (Foam Drum) می‌شود. این جعبه، روی سقف مخزن نصب شده و کف ضد آتش از این جعبه و از راه لوله مشبکی که روی محیط مخزن قرار گرفته بر سطح مایع در مخزن پاشیده شده، با پوشاندن سطح مایع و قطع رابطه هوا با نفت، سبب خاموش شدن آتش می‌شود.

۲- تزریق فوم از زیر مخزن (subsurface injection): برای پوشاندن سطح مواد نفتی در مخزن‌ها با فوم، می‌توان کف را از پایین مخزن وارد مخزن کرد. از آنجا که وزن مخصوص فوم از مواد نفتی سبک تر است، کف تا سطح مایع بالا رفته، آن را می‌پوشاند و در ضمن با ایجاد تلاطم در سطح نفت و در نتیجه کاهش حرارت مایع نفتی عمل تبخیر مواد نفتی را کندتر کرده و از این راه فرو نشاندن آتش را آسان‌تر می‌کند. از آنجا که هزینه‌های سرمایه‌ای نصب این وسایل از هزینه‌های سیستم تزریق از بالای مخزن، کمتر و از نظر نتیجه کار نیز موثرتر است، این سیستم در پالایشگاه‌های جدید و نوبنیاد بیش‌تر متداول شده است. وزارت نفت نیز، این روش را برای پالایشگاه‌ها و طرح‌های جدید و نوبنیاد بیش‌تر متداول کرده است.

۳) پرتاب فوم با تجهیزات آتش نشانی سیار: به غیر از روش‌های تزریق فوم با تجهیزات ثابت قبل با تجهیزات سیار مانند خودروهای آتش نشانی که پرتاب فوم پر قدرت و مناسبی دارند و یا مانیتورهای پرتاب فوم و سایر تجهیزات آتش نشانی مناسب برای این کار نیز استفاده می‌شوند.

ج) حفاظت از سایر مخازن و تجهیزات و کارکنان:

در این نوع عملیات اطفای حریق با توجه به شعله‌های گسترده آتش، گرمای زیاد، استرس زیاد و نیز زمان زیاد لازم برای مبارزه با حریق باید حتما از سرایت آتش به سایر تجهیزات و امکانات و کارکنان جلوگیری کرد؛ در غیر این‌صورت با سرایت آتش به سایر نقاط به‌خصوص در صنایع نفتی که مخازن در کنار هم قرار دارند، آتش‌سوزی برای یک مخزن، مخزن مجاور را هم در گیر می‌کند. پس باید برای کولینگ یا خنک کردن سایر مخازن به سرعت اقدام کرد که گرمای ناشی از آتش، سایر مخازن را در گیر آتش و ابعاد حادثه را گسترده‌تر و کنترل آن را سخت‌تر نکند.

اطفای حریق مخازن نفتی نیاز به تجربه، امکانات، صبر و ایثار آتش نشانان مجرب دارد و بدون آن تمام روشهای علمی و استانداردها بی معناست.

خطوط لوله تهران

چاپ مقاله همکار نفتی در ISI

مقاله همکار منطقه تهران در مجله ACADEMIA ROMANA چاپ شد.

به گزارش روابط عمومی شرکت خطوط لوله و مخابرات نفت ایران منطقه تهران، رئیس نوبتکاری تعمیرات این منطقه گفت: این مقاله با موضوع «ارائه یک رابطه جدید جهت تخمین زمان اختلاط مخزن نفت خام که دارای دستگاه جت میکسر چرخان غوطه‌ور (SRJ) است» در مجله ACADEMIA ROMANA Revue Roumdine de /chimie/ Rev.Roum.Chim ۶۱،۲۰۱۶(۱).۶۷-۷۴ برای اولین بار به چاپ رسید.

قاسم اسدی، مسئول بخش مهندسی مکانیک سیالات این پروژه گفت: پس از ساخت دستگاه SRJ طی یک کار تحقیقاتی سه ساله و پس از نصب این دستگاه در مخزن نفت خام پایانه نفتی خارک و با توجه به نبود یک رابطه جهت تخمین زمان مورد نیاز جهت اختلاط این دستگاه، این رابطه توسط اینجانب ارائه و در مجله ISI چاپ شد. وی افزود: تمام روابطی که در زمینه اختلاط جت میکسرها در جهان ارائه شده، مربوطه به جت میکسرهای ثابت بوده و تاکنون کسی در زمینه جت میکسرهای چرخان رابطه‌ای ارائه نداده است. این پروژه به درخواست شرکت پایانه‌های نفتی تعریف شد تا پس از ساخت این دستگاه بتوان آن را با میکسرهای سایدینتری که کارآیی چندانی ندارند جایگزین کرد.

رئیس نوبتکاری تعمیرات منطقه تهران گفت: جهاد دانشگاهی واحد علم و صنعت سیستم طراحی این پروژه را تشکیل داد و سپس کار طراحی و ساخت نزدیک به سه سال طول کشید که در نهایت در یک مجله ISI خارجی در سال ۲۰۱۶ میلادی به چاپ رسید.

پالایش نفت بندرعباس

رزمایش اطفای حریق در پالایش نفت بندرعباس

رزمایش امداد و نجات و اطفای حریق در بازوهای بارگیری گاز مایع، با هدف حفظ آمادگی و ارتقای توان مقابله با بحران در شرکت پالایش نفت بندرعباس برگزار شد.

به گزارش روابط عمومی شرکت پالایش نفت بندرعباس، مدیرعامل این شرکت گفت: این رزمایش به منظور شناخت نقاط آسیب‌پذیر و پیامدهای ناشی از انفجار و آتش‌سوزی و با حضور نیروهای آتش‌نشانی، بهره‌برداری، حراست، ایمنی، طب صنعتی، محیط زیست و پدافند غیر عامل و مدیریت بحران برگزار شد. هاشم نامور افزود: ارتقاء و سنجش آمادگی کارکنان آتش نشانی، افزایش توان عملیاتی و قدرت تصمیم‌گیری مسئولان در شرایط اضطراری، ارزیابی توانایی و سرعت عمل گروه‌های امدادی و بهره‌برداری، اطمینان از آماده به کار بودن وسایل و تجهیزات و شناسایی نقاط قوت، ضعف و ارزیابی عملکرد از مهم‌ترین اهداف برگزاری این رزمایش بود. وی ادامه داد: سرعت در برقراری ارتباط صحیح، حضور به موقع تیم‌های آتش‌نشانی و امداد و نجات در محل حادثه، نجات مصدوم، تخلیه محوطه، کنترل و اطفاء حریق و انجام اقدامات اولیه لازم از سوی همکاران اورژانس و انتقال مصدومان به مرکز طب صنعتی از برنامه‌های تعیین شده در این رزمایش بود.

گاز یزد

مقاله یزدی ها در همایش گاز برتر شد

در همایش گرامیداشت پنجاه سالگی تاسیس شرکت ملی گاز ایران، مقاله رئیس امور اداری شرکت گاز استان یزد به عنوان مقاله برتر انتخاب شد.

به گزارش روابط عمومی شرکت گاز استان یزد، حمیدرضا عراقی، معاون وزیر نفت و مدیرعامل شرکت ملی گاز ایران در همایش گرامیداشت پنجاهمین سال تأسیس شرکت ملی گاز ایران که با حضور ریاست جمهور و وزیر نفت در محل پژوهشگاه صنعت نفت برگزار شد، با اهداء لوح سپاس از علیرضا احمدی، رئیس خدمات اداری شرکت گاز استان یزد تجلیل کرد. در متن این تقدیرنامه آمده است: جایگاه امروز شرکت ملی گاز ایران در عرصه‌های ملی و بین‌المللی، بی‌شک مرهون تلاش‌های جمعی تمامی کارکنان متعهد و متخصص آن طی نیم‌قرن گذشته بوده و پنجاهمین سال تأسیس شرکت ملی گاز ایران فرصت مناسبی برای معرفی دستاوردها و توانمندی‌های آن برای مردم شریف ایران است.

پایانه های نفتی

برگزاری دو کارگاه آموزشی بانوان در خارک

سومین و چهارمین کارگاه آموزشی بانوان شرکت پایانه های نفتی ایران با موضوع متوازن سازی و تعادل بین کار و زندگی و سلامت جسمی و روانی زنان شاغل درمحیط کار در جزیره خارک برگزار شد.

فرشته پاکمنش مشاور مدیر عامل در امور بانوان شرکت پایانه های نفتی ایران با بیان اینکه در این دوره آموزشی بیش از ۴۰ نفر از کارکنان زن در جزیره خارک حضور داشتند افزود: پیامدهای مثبت اشتغال زنان، پیشگیری از مخاطرات شغلی برای زنان، راهکارهای مبارزه با استرس شغلی، افسردگی شغلی و راهکارهای پیشگیری از آنها و اهمیت وجایگاه بنیان خانواده از سرفصل های این دو کارگاه آموزشی بود.

وی با اشاره به حساسیت حضور زنان در جامعه واهمیت پذیرش نقش همسری و مادری هر زن و اینکه حفظ سلامت جسم و روان در دوره اشتغال موجب افزایش کارایی و بهره‌وری این کارکنان می شود گفت: علاوه بر اینکه این دو کارگاه آموزشی در دفتر تهران مناطق عملیاتی و پایانه شمال برگزار می شود؛ به زودی کارگاه های دیگری نیز با عنوان «حقوق انسانی زن»، «تحکیم بنیان خانواده» و» توان اجرایی فردی و اجتماعی و شغلی زنان در صنعت نفت» درخارک برگزار می شود.

وی یادآور شد: پیش از نیز دوره هایی با عنوان «نقش زنان در توسعه» و «جنسیت و توسعه» در جزیره خارک و با همکاری اداره آموزش واداره روابط عمومی شرکت پایانه های نفتی ایران وهماهنگی مشاور امور بانوان شرکت ملی نفت برگزار شده بود.

گاز گیلان

نصب بیش از ۲۳ هزار انشعاب گاز در گیلان

بیش از ۲۳ هزار انشعاب گاز از ابتدای امسال تا پایان تیرماه، در استان گیلان نصب شد که بیش از ۵ هزار و ۵۰۰ انشعاب آن مربوط به تیرماه بوده است.

به گزارش روابط عمومی شرکت گاز استان گیلان، مدیرعامل این شرکت با اعلام این خبر گفت: آمار انشعاب مربوط به تیرماه نسبت به مدت مشابه سال قبل بیش از ۲,۳ برابر رشد داشته که نشان دهنده عزم راسخ شرکت گاز

استان برای گازرسانی به تمام نقاط استان است. ظهیری افزود: با نصب این تعداد انشعاب در سال جاری، مجموع انشعاب نصب شده در استان به بیش از ۵۲۰ هزار رسیده است.

مدیرعامل شرکت گاز استان گیلان اظهار داشت: برنامه گازرسانی به روستاهای استان طبق برنامه‌ریزی‌های انجام شده پیش رفته و امیدواریم تا هفته دولت، بیش از ۶ هزار انشعاب دیگر در استان نصب شود.

گاز زنجان

تقدیر از فعالان قرآنی شرکت گاز استان زنجان

شورای فرهنگی شرکت گاز استان زنجان با هدف ترویج فرهنگ قرآنی، هر سال کلاس‌های قرآنی و مسابقات قرآنی را در سطح استان بین کارکنان، فرزندان و همسران برگزار می‌کند.

به گزارش روابط عمومی شرکت گاز استان زنجان، نماینده ولی فقیه در استان و امام جمعه زنجان در آیین تجلیل از خادمان افتخاری و فعالان قرآنی دستگاه‌های اجرایی گفت: عمر انسان فرصتی برای بندگی و خدمت به جامعه است و اندوخته‌های دانشمندان مخصوص خودشان نیست و به عنوان سرمایه ملی باید مورد استفاده عموم قرار گیرد. آیت‌الله علی خاتمی افزود: در طول سال‌های فعالیت این مجموعه قرآنی برکات بسیاری در حوزه قرآن برای زنجان حاصل شده است که طبق گزارش اعلام شده ۱۷ شعبه از این مجموعه قرآنی در زنجان فعال است، اما ایجاد چهار مجموعه قرآنی دیگر همچون دارالقرآن کریم در نقاط مختلف زنجان امری لازم و ضروری است. امام جمعه زنجان اظهار کرد: در استان زنجان ظرفیت برای ساخت دارالقرآن‌های دیگر نیز وجود دارد و از روستاها که دارای ظرفیت بالایی دارند نباید غافل شد. سید سعید عسگریان، مدیرعامل و رئیس شورای فرهنگی نیز گفت: هدف از اجرای مسابقات و برنامه‌های قرآنی ترویج فرهنگ و روح قرآن در جامعه است و دغدغه شورای فرهنگی همواره این است که مسابقات قرآنی و جهت‌گیری ما بیشتر به سمت مفاهیم و محتوا باشد. وی با تاکید بر این که خوشبختانه گام‌های بسیار موثری در زمینه قرآنی و نهج البلاغه طی سال‌های گذشته در این شرکت برداشته شده است، افزود: علاوه بر مسابقات قرآنی آموزش همواره مورد توجه جدی شرکت بود و جایگاه خاصی در فرایند اجرای مسابقات دارد و در همین راستا حمایت‌های لازم صورت می‌گیرد.

وی در ادامه با بیان اینکه، آموزش پشتوانه محکم برنامه‌های قرآنی شرکت است عنوان کرد: برای اجرای برنامه‌های آموزش قرآن جلسات متعددی با سازمان دارالقرآن الکریم تشکیل شده است و با جدیت موضوع آموزش‌های حضوری و غیر حضوری و استفاده از فضای مجازی علاوه بر آموزش‌های سنتی پیگیری می‌شود.

پخش کردستان

جایگاه‌های سوخت کردستان، آماده خدمات رسانی به مسافران

شرکت ملی پخش فرآورده‌های نفتی منطقه کردستان با هدف ارائه خدمات مطلوب به همشهریان و مسافرانی که در ایام تعطیلات تابستانی به این استان کردستان سفر می‌کنند، عملیات نظارت بر عرضه مطلوب فرآورده‌های نفتی در جایگاه‌های عرضه فرآورده‌های نفتی و CNG منطقه را در دستور کار قرار داد. به گزارش روابط عمومی شرکت ملی پخش فرآورده‌های نفتی منطقه کردستان، مدیر این شرکت گفت: به منظور ارائه خدمات شایسته به مسافران استان، گشت‌های منظم و میدانی از کلیه جایگاه‌های عرضه سوخت استان با حضور روسا و کارشناسان واحدهای خدمات مهندسی، برنامه‌ریزی، HSE و سامانه هوشمند سوخت بازدید شد و وضعیت جایگاه‌ها مورد بررسی قرار گرفت. یاسمی افزود: هم‌اکنون ۶۴ باب جایگاه عرضه فرآورده‌های نفتی و ۵۲ جایگاه باب CNG در سطح استان کردستان نسبت به عرضه فرآورده‌های نفتی فعالیت دارند.

پخش تربت حیدریه

صرفه‌جویی ۲۰ میلیون لیتری بنزین در ٤ ماه نخست امسال

به گزارش روابط عمومی شرکت ملی پخش فرآورده‌های نفتی منطقه تربت حیدریه، مصرف سی ان جی در چهار ماه نخست امسال با ۱۱ درصد رشد به بیش از ۲۹ میلیون و ۸۵۳ هزار مترمکعب رسید که معادل آن در مصرف بنزین صرفه‌جویی شد. بنا بر این گزارش، عدم رشد غیرمتعارف مصرف بنزین در پیک ایام مسافرت، کاهش ۱۰ درصدی مصرف نفت سفید، کاهش ۱ درصدی مصرف نفت‌گاز و همچنین کاهش ۶۸ درصدی مصرف نفت کوره و همچنین استقبال مردم از سی ان جی به عنوان سوخت پاک و ارزان، از مهم‌ترین دلایل صرفه‌جویی در مصرف بنزین بوده است.

مصرف بنزین در چهار ماه نخست سال ۹۵ در مقایسه با مدت مشابه سال قبل حدود ۷۶ میلیون و ۸۷۰ هزار لیتر بوده است.

خطوط لوله و مخابرات شمال

ایجاد حوضچه تبخیر جلوگیری از ورود مواد نفتی در علی آباد

عملیات ایجاد حوضچه تبخیر در فشارشکن علی آباد با هدف جلوگیری از ورود آب‌های آلوده به مواد نفتی در طبیعت آغاز شد. به گزارش روابط عمومی شرکت خطوط لوله و مخابرات نفت ایران منطقه شمال، سرپرست واحد نگهداری و تعمیرات ساختمان این منطقه گفت: طبق الزامات سازمان حفاظت محیط زیست، آب خروجی از حوضچه‌های جداکننده آب از نفت نباید بیشتر از ۱۰ میلی‌گرم حاوی چربی و روغن باشد که با احداث حوضچه‌های تبخیر، درصد خسارات احتمالی به محیط زیست اطراف به صفر می‌رسد. قاسم نصیری افزود: در حال حاضر خاکبرداری حوضچه تبخیر علی آباد انجام شده است. سرپرست واحد نگهداری و تعمیرات ساختمان منطقه شمال از رنگ‌آمیزی ۱۱۹ تیرپایه‌های گل پل و اوریم خبر داد و گفت: مقاوم‌سازی در سه نقطه پلنگ دره روی خط ۳۲ اینچ، رسکت در مرگاو و خط هشت اینچ علی آباد – گرگان نیز انجام شده است.

پتروشیمی شهدای مرودشت

توضیح یک خبر

در پی درج گزارشی در شماره ۷۹۳ نشریه مشعل مورخ ۲ مرداد ماه ۱۳۹۵، با عنوان پتروشیمی پیر مرودشت جوانه زد، به استحضار می‌رساند که طرح پتروشیمی شهدای مرودشت، جزو طرح‌های توسعه‌ای متعلق به شرکت پتروشیمی شیراز بوده که پس از رسیدن به بهره‌برداری در اسفند ۱۳۹۴، رسما به عنوان اوره و آمونیاک منطقه سوم پتروشیمی شیراز شناخته می‌شود. بنابراین اطلاق نام پتروشیمی مرودشت به کل مجموعه صحیح نیست.

با توجه به قدمت پتروشیمی شیراز در تولید کودهای شیمیایی و به دنبال آن افزایش دوبرابری ظرفیت تولید این محصول با اجرایی شدن طرح جدید، تمرکز بر توسعه صادرات با در نظر داشتن برند پتروشیمی شیراز به عنوان بخشی از دارایی‌های نامشهود از نقاط قوت بوده که علاوه بر تقویت کسب و کار، منافع ملی و محلی را به دنبال دارد. برند پتروشیمی شیراز هویت کل این سازمان را تشکیل می‌دهد و به عنوان یکی از ارکان توسعه تجارت جهانی، باعث افزایش اعتبار و شهرت در فضای رقابتی بازار جهانی می‌شود. کمک به تقویت این کسب و کار از طریق برند پتروشیمی شیراز، شرکت را در انجام بهینه مسئولیت‌های اجتماعی در حوزه‌های مختلف به ویژه اشتغال زایی محلی در حوزه شهرستان مرودشت و روستاهای تابعه، موفق‌تر خواهد کرد.

گاز آذربایجان شرقی

بهره‌برداری از ۹۲ پروژه گازرسانی همزمان با هفته دولت

مدیرعامل شرکت گاز استان آذربایجان شرقی از بهره‌برداری ۹۲ پروژه شرکت گاز این استان در هفته دولت خبر داد. به گزارش روابط عمومی شرکت گاز استان آذربایجان شرقی، مدیرعامل این شرکت گفت: به مناسبت هفته دولت ۸۷ پروژه گازرسانی به روستاها، یک پروژه ساختمان اداری و پست امداد و پروژه احداث ۴ ایستگاه CGS با اعتباری بیش از ۴۸۷ میلیارد ریال در استان آذربایجان شرقی به بهره‌برداری می‌رسد. ولی‌اله دینی افزود: برای گازرسانی به این تعداد روستا، بیش از ۳۱۳ میلیارد ریال و برای ساختمان اداری و امداد اهر بالغ بر ۵۲۹ میلیارد ریال و همچنین برای احداث چهار ایستگاه افزایش ظرفیت شهرهای آذرشهر، ورزقان، میانه و ملکان بالغ بر ۱۲۲ میلیارد ریال اعتبار جذب شده است.

گاز بوشهر

مدیر کل روابط عمومی وزارت نفت:

خود را موظف به حمایت از رسانه‌ها می‌دانیم

اکبر نعمت‌الهی، مدیر کل روابط عمومی وزارت نفت، به مناسبت گرامیداشت «روز خبرنگار» در جمع اصحاب رسانه استان بوشهر حضور یافت. به گزارش روابط عمومی شرکت گاز استان بوشهر در این نشست که با تلاش روابط عمومی منطقه اقتصادی انرژی پارس و به میزبانی شرکت گاز استان بوشهر برگزار شد، مدیر کل روابط عمومی وزارت نفت و اعضای هیئت مدیره خانه مطبوعات، مدیران مسئول هفته‌نامه‌ها و روزنامه‌های استان بوشهر حضور داشتند. این نشست با هدف تبادل نظر و تعامل هرچه بیشتر میان اصحاب رسانه و متولیان روابط عمومی وزارت نفت برپا شد، دست‌اندرکاران عرصه ارتباطات و اطلاع‌رسانی استان بوشهر به بیان دیدگاه‌های خود درباره موضوعات مختلف پرداختند. مدیر کل روابط عمومی وزارت نفت ضمن قدردانی از تلاش بی‌شائبه اصحاب رسانه گفت: خود را موظف به همراهی و حمایت از رسانه‌های ارتباط جمعی دانسته و در این راه از هیچ تلاشی فروگذار نخواهیم کرد. نعمت‌الهی در ادامه ضمن شنیدن دغدغه‌ها و مشکلات اصحاب رسانه، به ارائه راهکارهای لازم در خصوص مهم‌ترین مشکلات مطرح شده پرداخت.

حمایت مالی از رسانه‌ها از طریق توزیع آگهی‌های وزارت نفت و ساماندهی به این موضوع، عمده‌ترین مطلبی بود که اصحاب رسانه با اشاره به آن خواستار پیگیری و حمایت‌های جدی مدیر کل روابط عمومی و دیگر متولیان امر شدند. مدیر کل روابط عمومی وزارت نفت نیز در این خصوص ضمن اشاره به اقدامات صورت گرفته گفت: در زمینه توزیع آگهی‌های شرکت‌های نفت و گازی، تمام هم و غم ما این است که به رسانه‌ها کمک کنیم. نعمت‌الهی با اشاره به جایگاه استان بوشهر در حوزه فرهنگ و رسانه گفت: همان‌طور که گفتیم، عزم خود را برای حمایت و توانمندسازی رسانه‌های استان بوشهر جزم و در این خصوص به مدیران روابط عمومی شرکت‌های وزارت نفت مستقر در استان بوشهر تکلیف کرده‌ایم که بیشترین تعامل و همراهی را با نشریات و روزنامه‌ها داشته باشند.

وی افزود: آمادگی آن را داریم که در این حوزه براساس استانداردهای روز آمد دنیا و کشور با همراهی و همکاری خانه مطبوعات و اداره کل فرهنگ و ارشاد اسلامی گام‌های مهمی برداریم که برگزاری کارگاه‌های آموزشی و تورهای رسانه‌ای از جمله آنهاست.

مناطق نفتخیز جنوب

اطلاع‌رسانی بهنگام و مؤثر خطیر ترین رسالت رسانه‌هاست

اطلاع رسانی به هنگام و مؤثر اولین و خطیرترین رسالت رسانه‌ها است. صنعت نفت با قدمتی بالغ بر یکصد سال خواستگاه حوادث تاریخی بسیاری بوده که نقش بی‌بدیل خبرنگاران و قلم فرسایی آنها در روزنامه‌های دوران گذشته و رسانه‌های نوین، بر کسی پوشیده نیست. شرکت ملی مناطق نفتخیز جنوب به عنوان بزرگ‌ترین تولید کننده نفت ایران و قطب اقتصاد انرژی کشور نیز با درک این واقعیت که دنیای امروز دنیای اطلاع رسانی و آگاهی‌بخشی است، همواره به رسانه‌ها به عنوان بازویی توانمند در کنار خود نگریسته و تلاش داشته با تعاملی دو سویه فرصت‌های توسعه را برای استان‌های واقع شده در محدوده جغرافیایی این شرکت فراهم آورد. اهمیت اطلاع‌رسانی بهینه و بهنگام و البته مؤثر و هوشمندانه در این برهه از زمان اولین و خطیرترین رسالت رسانه‌ها است. این اصل مهم از انتظارات واقعی صنعت نفت از فعالان این حوزه است که برقراری تعادل و توازن بین نیاز مخاطبان به اطلاع‌رسانی شفاف از یک سو و رعایت مصالح نظام و صرفه و صلاح صنعت نفت، به عنوان خط مقدم تولید و اقتصاد، از سوی دیگر، مهمترین چالش و البته حساس‌ترین مسئولیت اصحاب رسانه در گذار از مقطع حساس کنونی است. ضمن گرامیداشت ۱۷ مرداد سالروز شهادت شهید محمود صارمی و پاسداشت یاد و خاطره همه شهدای رسانه و تبریک این روز به خبرنگاران و فعالان عرصه اطلاع‌رسانی، تلاش افتخار آفرین و ارزشمند این عزیزان در انعکاس اخبار حوزه صنعت عظیم نفت را باید گرامی داشت.

رضا طاهری رییس روابط عمومی شرکت ملی مناطق نفتخیز جنوب

منطقه ۸ انتقال گاز

روابط عمومی منطقه ۸ عملیات انتقال گاز در سکوی نخست ایستاد

در یازدهمین جشنواره ملی انتشارات روابط عمومی‌های برگزیده کشور، بخشعلی‌زاده، رییس روابط عمومی منطقه ۸ عملیات انتقال گاز ایران، موفق شد رتبه برتر بخش تحلیل محتوا را از آن خود کند.

به گزارش روابط عمومی منطقه ۸ عملیات انتقال گاز، یازدهمین جشنواره ملی انتشارات روابط عمومی‌های برگزیده کشور با حضور متخصصان، کارشناسان روابط عمومی، اصحاب رسانه، اساتید علوم ارتباطات و مقامات کشوری در دو بخش رقابتی و آموزشی برگزار و روابط عمومی منطقه ۸ عملیات انتقال گاز حائز دریافت رتبه برتر در بخش پژوهش شناخته شد.

بنابراین گزارش، تمامی آثار ارسالی شامل مجموعه فعالیت‌ها و تلاش‌های یک ساله مدیران روابط عمومی، در چند مرحله مجزا و از سوی هیئت داوران ارزیابی شد.

گاز خراسان رضوی

رکوردی تازه در گازرسانی خراسان رضوی

طی ۴ ماه امسال بیش از یکهزار و ۵۰۰ کیلومتر شبکه‌گذاری گاز در استان خراسان رضوی انجام شد.

به گزارش روابط عمومی شرکت گاز استان خراسان رضوی، مدیر این منطقه گفت: بخش اعظم فعالیت‌های شرکت ملی گاز ایران در دولت تدبیر و امید، به بحث محرومیت‌زدایی از روستاها و مناطق کمتر برخوردار از گاز کشور اختصاص یافته است.

حبیب ا... صادقی افزود: با اجرای یکهزار

و ۵۰۰ کیلومتر شبکه‌گذاری گاز طبیعی در استان خراسان رضوی طی چهار ماه امسال، مجموع شبکه گاز استان به ۲۶ هزار و ۶۴۰ کیلومتر در دو بخش شهری و روستایی افزایش یافت. وی با اشاره به بهره‌مندی ۹۹٫۸ درصدی بخش شهری استان خراسان رضوی از مزایای گاز، گفت: بیش از ۹۸ درصد فعالیت‌های عمرانی امسال شرکت گاز استان در بحث شبکه‌گذاری به بخش روستایی اختصاص یافته که این فرآیند در نوع خود یک رکورد کشوری محسوب می‌شود.

گاز خراسان جنوبی

پایگاه بسیج شهید تندگویان افتتاح شد

همزمان با برگزاری یادواره شهید تندگویان و شهدای وابسته به اداره گاز شهرستان قاینات، پایگاه بسیج شهید تندگویان این اداره افتتاح شد. به گزارش روابط عمومی شرکت گاز استان خراسان جنوبی، در جوار پیکر شهید گمنام هشت سال دفاع مقدس و با حضور مسئولان شهرستان قاینات، همزمان با افتتاح پایگاه بسیج اداره گاز شهرستان قاینات یادواره شهید تندگویان و شهدای وابسته به اداره گاز شهرستان قائنات برگزار شد.

حسن شیرین، فرمانده پایگاه بسیج شهید تندگویان شرکت گاز استان در این مراسم با تاکید بر اینکه شهدا برای دفاع از انقلاب و ولایت، راه شهادت را انتخاب کردند و ما نیز باید امروز ادامه دهنده راه آنها باشیم، اظهار داشت: دفاع از ولایت سبب عزت و سربلندی ملت می‌شود و ایثارگران و شهدا در ۸ سال دفاع مقدس از جان و مال و ناموس خود گذشتند و باید این فداکاری آنان به الگویی برای همگان تبدیل شود.

گاز کرمانشاه

گازرسانی به ۲۶۵ واحد صنعتی عمده در استان کرمانشاه

مدیرعامل شرکت گاز استان کرمانشاه از گازرسانی به ۲۶۵ واحد صنعتی عمده در این استان خبر داد.

به گزارش روابط عمومی شرکت گاز استان کرمانشاه، حمید فانی گفت: گازرسانی به واحدهای بزرگ صنعتی از بخش‌های مهم برنامه توسعه گازرسانی در استان کرمانشاه است و تاکنون به ۲۶۵ مورد از صنایع عمده و صنعتی استان شامل نیروگاه‌ها، کارخانجات سیمان و سایر واحدهای بزرگ صنعتی گازرسانی شده است. وی افزود: به طور کلی همه شهرک‌های صنعتی و صنایعی که متقاضی استفاده از گاز بوده‌اند به شبکه گاز متصل شده‌اند و به هر تقاضای جدید برای گازرسانی به صنایع به سرعت ترتیب اثر داده می‌شود.

فانی با اشاره به مصرف سالانه سه میلیارد و ۵۰۰ میلیون مترمکعب گاز طبیعی در استان کرمانشاه تصریح کرد: ۶۵ درصد این میزان مصرف، مربوط به بخش‌های صنعتی و صنایع بزرگی مانند نیروگاه‌ها و کارخانجات سیمان است

خطوط لوله و مخابرات تهران

رفع قطع فیبرنوری شبکه سراسری مخابرات شمال به جنوب

عملیات رفع قطع فیبرنوری شبکه سراسری مخابرات شمال به جنوب انجام شد. به گزارش روابط عمومی شرکت خطوط لوله و مخابرات نفت ایران منطقه تهران، معاون مخابرات این منطقه گفت: ارتباط مخابراتی تمامی تأسیسات خط لوله از سمت تهران و ارتباط مخابراتی پالایشگاه‌ها و تأسیسات نفتی جنوب علاوه بر مسیر رادیویی بر روی این مسیر قرار دارد که با انجام این عملیات، قطع فیبرنوری شبکه سراسری مخابرات برطرف شد. حبیب‌اله آریایی افزود: پس از حفاری مسیر فیبر نوری، کارشناسان مخابرات در دو گروه نسبت به فیوژن دو سر کابل فیبر نوری اقدام و مجددا ارتباط از طریق فیبر نوری برقرار شد. وی یادآور شد: این عملیات با همکاری امور طراحی و اجرای توسعه شبکه تلفن و در محدوده ری به چشمه شور در محل سد فشافویه انجام گرفت.

گاز آذربایجان غربی

گازرسانی به ۴۰۰ روستا در آذربایجان غربی

مدیرعامل شرکت گاز استان آذربایجان غربی گفت: عملیات گازرسانی به ۳۹۸ روستا در این استان در حال اجراست. به گزارش روابط عمومی شرکت گاز استان آذربایجان غربی، منصور صادقیان به گازرسانی به ۱۶۲ روستا در سه سال گذشته اشاره کرد و افزود: این شرکت، برای گازرسانی به روستاها و مناطق محروم از نعمت گاز طبیعی عزم جدی دارد و تاکنون بیش از ۴۸۰ روستای استان از این نعمت خدادادی بهره‌مند شده‌اند. وی در خصوص گازرسانی به شهرهای آذربایجان غربی نیز گفت: عملیات گازرسانی به ۸ شهر استان در مراحل مختلفی از اجرا قرار دارند. صادقیان تصریح کرد: در چهار ماه نخست امسال بیش از ۶ هزار انشعاب نصب و بیش از ۸ هزار و ۶۰۰ اشتراک جدید پذیرش شده است. مدیرعامل شرکت گاز آذربایجان غربی همچنین به میزان شبکه‌گذاری گاز طبیعی در این استان اشاره کرد و ادامه داد: از ابتدای سال ۹۵ تا امروز بیش از ۵۰۰ کیلومتر شبکه‌گذاری گاز طبیعی انجام شده است. منصور صادقیان در مورد گازرسانی به صنایع و مصارف عمده استان نیز اظهار داشت: از ابتدای سال ۹۲ به بیش از ۱۵۰ بخش صنعتی و مصارف عمده گازرسانی صورت گرفته است که این امر نقش مهمی در کاهش هزینه‌های تولید و به تبع آن رشد و توسعه استان داشته است.

۱۰ اثر دیگر صنعت نفت به ثبت تاریخی رسید

ده اثر تاریخی فرهنگی میراث نفت، واجد ارزش ثبت در فهرست آثار ملی کشور شناخته شد.

به گزارش روابط عمومی موزه‌ها و اسناد صنعت نفت ایران، به دنبال درخواست مجری طرح موزه‌ها و اسناد صنعت نفت، سازمان میراث فرهنگی، صنایع دستی و گردشگری موافقت خود را با ثبت تاریخی نقاطی که قرار است موزه نفت در آنها راه‌اندازی شود، اعلام کرد.

آموزشگاه فنی و حرفه‌ای، اولین جایگاه پمپ بنزین ایران، نیروگاه شماره یک، اسکله‌های نفتی ۱ تا ۱۱ و جرثقیل گوگرد و اکوان و نیز خانه‌های تشریفاتی در آبادان، کارخانه برق تمبی، تاسیسات نفتی و کارخانه و تقطیر بی بیان در مسجد سلیمان و پمپ بنزین‌های شماره ۴ و ۶ در تهران از جمله آثار غیر منقول صنعت نفت و موقعیت‌های واجد شرایط برای ثبت ملی به شمار می‌روند. پیشتر نیز ۹۲ موقعیت نفتی در فهرست مکان‌های نفتی ثبت شده در آثار ملی تاریخی جای گرفته بود که از جمله می‌توان به چاه شماره یک در مسجد سلیمان، کارخانه حلب‌سازی و حلب پرکنی در کرمانشاه، سینما و دانشکده نفت، تلمبه خانه نفتی دارخوین، خانه‌های بریم و انکس، منازل شرکت نفت در آبادان، کاروانسرای شرکت نفت در ارومیه و مهمانسرای نفت در بابلسر اشاره کرد.

ساختمان کنسول گری انگلیس واقع در باغ آقای شهر کرمان با قدمت ۱۲۰ سال و تاسیسات قدیمی شرکت پخش فرآورده‌های نفتی در مشهد در برنامه اداره کل روابط عمومی وزارت نفت برای ثبت در فهرست آثار ملی کشور قرار دارند.

سرویس کارکنان مناطق نفتخیز به خانه بازگشت

یک دستگاه اتوبوس زرد رنگ قدیمی که به عنوان سرویس کارکنان شرکت ملی مناطق نفتخیز جنوب و فرزندان آنها مورد استفاده قرار می‌گرفت، پس از تعمیر و بازسازی در تهران به آبادان منتقل شد. به گزارش روابط عمومی موزه‌ها و اسناد صنعت نفت، این اتوبوس قدیمی که در امیدیه اهواز نگهداری می شد، سال گذشته به کوشش دفتر موزه‌ها و با همکاری مسئولان شرکت ملی مناطق نفتخیز جنوب به تهران منتقل و پس از طی مراحل فنی و آماده‌سازی جهت نمایش در موزه نفت آبادان هفته گذشته در اختیار مسئولان شرکت پالایش نفت آبادان قرار گرفت. اتوبوس یاد شده از جمله پنج دستگاه اتوبوسی است که به عنوان سرویس حمل و نقل کارکنان نفت در قدیم مورد استفاده قرار می‌گرفت. این اتوبوس ساخت کشور آمریکا است و گنجایش ۴۰ سرنشین را دارد. گفتنی است این اثر قدیمی و ارزشمند با تزئینات به کار رفته در آن و مجهز به امکانات سرمایشی و گرمایشی به عنوان محلی برای مطالعه و انجام امور هنری دانش آموزان در نظر گرفته شده است.

با انتقال کلیه اشیای موزه‌ای شرکت‌های نفتی فلات قاره و پایانه‌ها

پرونده خارک هم بسته شد

پس از بررسی نهایی تاسیسات و انبارهای مازاد شرکت‌های نفتی فلات قاره و پایانه‌ها در منطقه عملیاتی خارک، کلیه اشیای واجد شرایط موزه‌ای هفته گذشته به آبادان و مسجد سلیمان منتقل شد.

تاسیسات و تجهیزات نفتی موجود در هر یک از شرکت‌های نفتی فلات قاره و پایانه‌ها در جزیره خارک از قدمت طولانی در صنعت نفت برخوردارند و در بدو شکل‌گیری دفتر موزه‌های صنعت نفت در اولویت بررسی مسئولان و کارشناسان این مرکز قرار گرفتند. کاوش‌های به‌عمل آمده در سال گذشته و نیز بررسی نهایی در تیرماه سال جاری از تاسیسات، انبارهای سلویج، کارگاه‌ها و واحدهای عملیاتی و فنی در شرکت نفت فلات قاره اشیایی نظیر گیج‌های فرسوده، بوق دریایی، رادیو و تلفن، رادیو دریایی، لباس آتش‌نشانی، انواع گیت ولو، تجهیزات غواصی، اسلاید پروژکتور، قایق نجات، انواع مته حفاری، تجهیزات جوشکاری زیر آب و ... و در شرکت پایانه‌های نفتی انواع شیر، پمپ، نازل فلنجی، سه راهی فلنجی، جک‌های بازوی بارگیری، انواع گیت ولو، پروانه پمپ، طناب گیر کشتی، زنجیر مستعمل، گوی شناور و ... شناسایی، گردآوری و ثبت شد. اشیای یاد شده که قدمت اغلب آنها به بیش از ۵۰ سال می‌رسد، ابتدا با کشتی به بندر لنگه، سپس با خودروهای تریلی به منظور تجهیز موزه‌های نفت به آبادان و مسجد سلیمان انتقال یافتند.

در میان اشیای شناسایی شده در شرکت نفت فلات قاره یک عدد تابوت قدیمی با بدنه چوبی متعلق به شرکت آمریکایی آی پک به چشم می‌خورد. این شرکت تمهیداتی را برای وقوع حوادث ناگهانی از جمله مرگ کارکنان خود پیش‌بینی کرده بود. تابوت‌ها پس از ساخته شدن در کشور آمریکا برای جابه جایی اجساد از ایران به آمریکا مورد استفاده قرار می‌گرفتند.

موزه نفت شرق کشور در مشهد راه‌اندازی می‌شود

موزه نفت شرق کشور با محوریت شرکت ملی پخش، در محل انبار پخش شماره یک شهر مشهد مقدس راه‌اندازی می‌شود.

به گزارش روابط‌عمومی موزه‌ها و اسناد صنعت نفت ایران، در جلسه مشترک مسئولان موزه‌های صنعت نفت با مسئولان شرکت‌های پخش تهران، مشهد و صندوق‌های بازنشستگی صنعت نفت، محل انبار شماره یک پخش مشهد برای تاسیس موزه نفت شرق کشور در نظر گرفته شد. انبار شماره یک مشهد در سال ۱۳۲۰ در محل چهار راه مقدم طبرسی با عنوان شرکت نفت انگلیس و ایران تاسیس شد و پس از ملی شدن صنعت نفت با نام شرکت نفت ایران، ناحیه خراسان، شروع به فعالیت کرد. وجود انبارهای قدیمی پرچی، از جمله ویژگی‌های این مکان است.

پیشتر انبار شماره یک مشهد مورد بازدیدهای کارشناسانه قرار گرفته و فضاهای محوطه، انبارها و تاسیسات آن برای اختصاص به موزه نفت مناسب تشخیص داده شده بود. شهر مشهد به عنوان یکی از شاهراه‌های ارتباطی منطقه شرق کشور، از پیشینه‌ای طولانی در زمینه توزیع و پخش فرآورده‌های نفتی برخوردار است.

روزی روزگاری نفت

«صاحب ملوس» و سوابق کاری!

■ نعمت‌ا..امام

در سال‌های اولیه تولید نفت در مسجد سلیمان، برای نگهداری سوابق کارگران از روش خاصی استفاده می‌شد که عبارت بود از اختصاص یک شماره شامل دو حرف اختصاری نام کارگاه و دو یا سه عدد سریال واگذاری به کارگران. به این ترتیب برای هر کارگری کارتی به نام History Card یا سوابق آنها تهیه می‌شد که در آن مشاغل و تغییرات دستمزدی و ایام مرخصی ثبت می‌شد.

در آن ایام، کارگزینی کارگران مسجد سلیمان در محلی به نام «دره مال کریم» واقع شده بود و کلیه سوابق کارگران در آنجا نگهداری می‌شد و از آنجا که سیستم‌های مدرن آرشیوی یا کامپیوتری امروزی وجود نداشت، با از میان رفتن این سوابق، اطلاعات موجود در مورد کارگران به مخاطره می‌افتاد.

از قضا در یکی از زمستان‌های اوایل دهه ۱۳۱۰، بارندگی شدیدی رخ داد و با به راه افتادن سیلاب در دره مال کریم، ساختمان و کلیه مدارک کارگزینی کارگران طعمه سیلاب شد و از میان رفت.

شرکت نفت ایران و انگلیس که این کارگران را در استخدام خود داشت، به فکر راه چاره ای افتاد تا بتواند سوابق را از نو جمع‌آوری کند. در نتیجه تیمی مرکب از سه نفر ایرانی و یک نفر انگلیسی به نام «مستر میلوز» (Mr. Milose) مامور تعیین سوابق افراد شده و با مصاحبه با یک یک افراد و مطابقت با شواهد موجود نسبت به تهیه و تعیین کارت جدید برای آنها اقدام کردند.

روش کار به این صورت بود که هر کارگری با قرار گرفتن در مقابل تیم تحقیق باید سوابق خود را اعلام و سپس برای اثبات درستی آنها مدارک و شواهدی را ارائه می‌کرد و مثلا اگر می‌گفت سابقه کارم ۲۰ سال است، باید می‌گفت در آن زمان رئیس منطقه مستر فلان یا صاحب بهمان بود و قیافه‌اش این شکلی بوده و چطور و با چه کسانی سر کار می‌آمد و ...

سری‌های اول کارگران که برای مصاحبه رفتند، موضوع را برای سایرین تعریف کرده و راهنمایی‌های لازم را انجام دادند! این بود که افراد با نشانی‌هایی که از همکاران قدیمی‌تر می‌گرفتند، مرتب سوابق خود را بالا و بالاتر می‌بردند.

برای مثال یکی هنگام مصاحبه با مستر میلوز اعلام می‌کرد که در ده سال قبل با صاحب نیکلسون در چاه شماره سه کار کرده و وقتی نشانی می‌پرسیدند پاسخ می‌داد: همون که دارای قدی بلند بود و همیشه با سگ کوچک پشمالویش به محل پروژه می‌آمد! مستر میلوز و همکارانش هم که نشانی را درست تشخیص می‌دادند، مراتب را تایید کرده و ده سال سابقه با خودنویس قرمز میلوز در کارت فرد مزبور درج و امضا می‌شد. تعدادی از این کارت‌ها در پرونده کارگران قدیمی موجود است و نگارنده خود مواردی از آنها را مشاهده کرده است.

به این ترتیب با تسری این موضوع بین کارگران و ذکر شواهد شنیده شده از دیگران، بعضی تا ده سال و یا بیشتر سابقه خود را افزایش دادند. در نتیجه مستر میلوز یا به قول برخی کارگران «صاحب ملوس» در بین کارگران معروف و منشاء خیری برای آنها شده بود که عموما هم در شرایط سخت و ناگواری کار می‌کردند.

حتی گفته می‌شود بعضی از افراد دارای سابقه مورد تایید «مستر میلوز» یا آنچه که اصطلاحا به «سوابق مستر ملوس» معروف شده بود، به هنگام بازخریدی و یا بازنشستگی سوابق کاری بیش از سن خود داشتند!

بعدها و در زمان کنسرسیوم که طرح تعدیل نیروی انسانی در صنعت نفت و بازنشستگی کارکنانی که دارای سابقه بالا بودند به اجرا گذاشته شد، افرادی با ۴۰ سال سن و ۴۵ سال سابقه کاری بازخرید شدند!

ماجراهای نفت شمال - بخش پنجم

دسیسه‌های انگلیسی

برگرفته از کتاب در دست تالیف «تاریخ تحلیلی صنعت نفت ایران» - اداره کل روابط عمومی وزارت نفت

پس از آنکه علاء در مذاکره با استاندارد اویل و وزارت خارجه آمریکا، دلایل قوام را در ابطال امتیاز خوشتاریا به طرف آمریکایی انعکاس داد و به رغم مشاورت مورگان شوستر نتوانست نماینده انگلستان لرد کُدمن و طرف آمریکایی را متقاعد کند که طرف آمریکایی مستقلاً و بدون مشارکت انگلستان با ایران وارد قرارداد شود؛ نخست وزیر وقت قوام‌السلطنه در برابر تصمیم دو کمپانی مبنی بر شراکت بر سر نفت شمال مقاومت نشان داد و اما ادامه ماجرا!

شرح مذاکرات با استاندارد اویل و وزارت خارجه آمریکا در تلگراف علاء به قوام که تاریخ ۱۲ دی ۱۳۰۰ (۲ ژانویه ۱۹۲۲) را دارد به این شرح آمده بود:

«استاندارد اویل با سر جان کُدمن نماینده کمپانی نفت جنوب در آمریکا داخل مذاکرات شد. پس از مذاکرات متعدده فی‌مابین خودشان و شوستر به قطع و فصل ذیل رسیدند که به حضرت اشرف و مجلس پیشنهاد شود:

۱) از آنجا که یک نوشته به عنوان امتیاز نفت به توسط محمدولی [خان سپهسالار] که رئیس الوزرای دولت ایران بود امضا و در چهارم جمادی‌الاول ۱۳۳۴ [۱۸ اسفند ۱۲۹۴/ ۹ مارس ۱۹۱۶] از طرف هیئت وزرا امضا شده و در اوایل ۱۳۳۵ [هجری قمری] به توسط کابینه وثوق الدوله تعدیل و تجدیدنظر شد بنا به مضمون آن حق مانع للغیر استخراج نفت‌وگاز طبیعی به مدت هفتاد سال در بعضی نواحی مذکوره ایران به خوشتاریا اعطا شده بود. ۲) و از آنجا که تمام حق این امتیازات و فرمان ادعایی سپهسالار از بابت نفت تحت اختیار کمپانی نفت انگلیس و ایران آمده ۳) و از آنجا که استاندارد اویل کمپانی نفت نیوجرزی آمریکا طالب حق نفت در شمال ایران است ۴) و از آنجا که کمپانی نفت انگلیس و کمپانی استاندارد اویل موافقت کردند که انکشاف و عملیات چشمه‌های نفت در پنج ایالت شمالی تحت اداره و اختیار کمپانی استاندارد اویل مذکور یا قائم مقام آن که مصدق دولت ایران باشد خواهد بود ۵) و از آنجا که بهترین مصالح ملت ایران استخلاص از تمام دعاوی نسبت به حق نفت در هر یک از پنج ایالت مزبوره است تا بدون بیش از این تأخیر و اشکال به استخراج و انکشاف چشمه‌های نفت مزبور اقدام شود ۶) و از آنجا که ماده ۲۴ قانون اساسی ایران مورخ ۳۰ دسامبر ۱۹۰۶ [=۸ دی ۱۲۸۵] مشتمل است بر این که اعطای امتیازات به تصویب مجلس ملی موقوف است، بنابراین اینک دولت ایران با کمپانی انگلیس و ایران مذکور و کمپانی استاندارد اویل مذکور موافقت می کند که به جای امتیاز مسمّا به امتیاز نفت مورخ ۴ جمادی‌الاول ۱۳۳۴ [= ۱۸ اسفند ۱۲۹۴] که در اوایل ۱۳۳۵ [هجری قمری] تعدیل و تجدیدنظر و در آن خوشتاریا صاحب امتیاز نامیده شده و هر قسم ادعای دیگر مراتب ذیل که اینک مجلس تصویب می کند تنها قرارداد و امتیاز را برای مقاصد مزبور در پنج ایالت شمالی تشکیل می‌دهد.

(انتها) شوستر به دقت این اساس موافقت را گفت‌وگو کرده آن را اصلاح ایران می‌داند....»

نخست‌وزیر وقت قوام‌السلطنه در برابر تصمیم دو کمپانی مبنی بر شراکت بر سر نفت شمال مقاومت می کند. وی از این مسئله بیم داشت که شرکت نفت ایران و انگلیس در بلندمدت اختیار کلی نفت شمال را در دست بگیرد و به مرور زمان ادعاهای تازه‌ای را در این باره طرح کند. مواردی که برای تصویب مجلس از سوی علاء برای قوام ارسال شده بود، از سویی تمامی اعتراضات پیشین دولت ایران مبنی بر باطل بودن امتیاز خوشتاریا را زیر سؤال می‌برد و از سوی دیگر نشان می‌داد که کمپانی استاندارد اویل عاملیت و اراده‌ی برابر در کنار شرکت نفت ایران و انگلیس را ندارد... قوام، موارد ذکرشده در تلگراف علاء را با عنوان «دیباچه» باز می‌شناسد و گویی که درک قاطعی از این موضوع دارد که توافق ابتدایی استاندارد اویل با شرکت نفت ایران و انگلیس مقدمه‌ای بر دست‌اندازی‌های بعدی شرکت نفت ایران و انگلیس است. به همین جهت در پاسخ پیشنهادات استاندارد اویل و لرد کُدمن ـ نماینده شرکت نفت ایران و انگلیس در آمریکا ـ در تلگرافی به تاریخ ۱۴ دی ۱۳۰۰ به حسین علاء نوشت:

«اولاً توضیح کنید توافق بین دو کمپانی در چه زمینه است و به چه ترتیب استاندارد، کمپانی ایران و انگلیس را راضی می کند؟ ثانیاً این دیباچه که تلگراف کرده‌اید برای چه نتیجه است و تصویب آن برای کمپانی استاندارد چه حاصلی دارد؟ این سؤال برای این است که به نظر این طور می‌رسد که نتیجه حاصله از این دیباچه فقط شناختن یک حقی برای کمپانی انگلیس است زیرا در دو نقطه از آن دیباچه ذکر شده است که با موافقت کمپانی انگلیس این طور تصمیم شده است... خامساً این دیباچه چنین می‌فهماند که مدرک الغای امتیاز خوشتاریا موافقت کمپانی انگلیس است. علاوه بر این که این نکته خود بالذات مضر است، تولید سابقه سوئی می کند که هر وقت امتیازی بدون تصویب مجلس به شخصی داده شود در موقع الغای آن دولت ایران مجبور خواهد شد که موافقت طرف را جلب کند. بالفعل مسئله راه آهن کرمانشاه الی تهران که در کابینه‌ی وثوق الدوله به انگلیسی‌ها داده شد و حالا به دلیل عدم تصویب مجلس دچار تردید شده است، با انگلیسی‌ها در مذاکره هستیم. لفظ موافقت که در دیباچه مذکور است ما را مجبور خواهد کرد که نسبت به راه آهن مذکور هم موافقت انگلیسی‌ها را تحصیل نماییم. نظر به مراتب فوق، لازم است نهایت سعی را به عمل آورید که اصلاحاتی در این دیباچه بشود که نظر اساسی دولت که در ماده پنج ذکر شده است محفوظ بماند....»

مواردی که برای تصویب مجلس از سوی علاء برای قوام ارسال شده بود، از سویی تمامی اعتراضات پیشین دولت ایران مبنی بر باطل بودن امتیاز خوشتاریا را زیر سؤال می‌برد و از سوی دیگر نشان می‌داد که کمپانی استاندارد اویل عاملیت و اراده‌ی برابر در کنار شرکت نفت ایران و انگلیس را ندارد

از جانب دیگر، شرکت نفت ایران و انگلیس در تهران وارد مذاکراتی شد تا به وثیقه‌ی عایدات نفت جنوب، وامی در اختیار دولت ایران قرار دهد، به شرط آن که حق شرکت نفت ایران و انگلیس بر نفت شمال به رسمیت شناخته شود. از سوی دیگر تلاش‌های شرکت نفت ایران و انگلیس در نیویورک بر این قرار می گیرد که استاندارد اویل را به کلی از سرمایه‌گذاری در ایران منصرف کند.

حسین علاء که در جهت جلب نظر استاندارد اویل فعالیت می کرد در تلگرافی نومیدانه به تاریخ ۲۴ دی ۱۳۰۰ به نخست وزیر وقت احمد قوام می‌نویسد:

«تأخیر انجام مساعده به واسطه دسایس و ضدیت دولت انگلیس است. امروز کشف شد که نمی خواهند استاندارد اویل داخل ایران بشود... اگر با استاندارد ممکن نشد کار صورت بگیرد با کمپانی دیگر آمریکا مذاکره خواهم کرد....»

در حقیقت، هنگامی که مذاکرات میان استاندارد اویل و شرکت نفت ایران و انگلیس در حال خاتمه بود، دولت انگلیس به وسیله‌ی تلگرافی از لندن مانع از آن می‌شود که عایدات نفت جنوب به عنوان وثیقه‌ی وام دولت ایران از استاندارد اویل قرار گیرد. در این میان حسین علاء و مورگان شوستر تلاش‌هایی در جهت تجدید شراکت میان دو شرکت صورت می‌دهند و برای جلب نظر دولت انگلیس فعالیت‌هایی می کنند که شرح ماوقع را علاء در تلگرافی به تاریخ ۲۵ دی ۱۳۰۰ برای قوام توضیح می‌دهد:

«دیروز موقعی که مذاکرات تمام و قرار قطعی در باب تمام مسائل متنازعٌ فیه بین استاندارد اویل و کمپانی نفت جنوب و وثیقه دادن عایدات نفت جنوب داده شده بود و مشغول پرداخت یک‌میلیون دلار بودیم، غفلتاً به استاندارد اویل از لندن خبر دادند که دولت انگلیس مانع شده است که عایدات جنوب، وثیقه قرض در آمریکا داده شود. این خبر در موقع ختم عمل، ضدیت دولت انگلیس را به حدی آشکار می‌سازد که استاندارد نمی خواهد امتیاز را قبول نماید یا پولی بدهد و با دولت انگلیس طرفیت پیدا کند، مگر این که دولت آمریکا تقویت نماید. قرار شده است که رئیس

استاندارد با وزیر تجارت و وزیر خارجه ملاقات نماید و عقیده آن‌ها را بخواهد. مستر شوستر و بنده امروز و فردا به واشنگتن مراجعت و با وزیر تجارت و وزارت خارجه جداً مذاکره خواهیم کرد. استاندارد اویل و شوستر و بنده با نماینده کمپانی نفت جنوب سعی بلیغ داریم که رفع ممانعت دولت انگلیس بشود. اگر موقعیت خاص و وزارت خارجه آمریکا موافقت کرد امتیاز و قرض فوراً انجام می‌شود. استدعای مخصوص داریم که حضرت اشرف در این مدت جداً به سفارت انگلیس اعتراض فرموده و در مقابل این بحران استعفا نداده بیش از پیش ایستادگی نمایید که حقوق مشروع ایران پایمال نشود. این دشمنی آشکار جابرانه انگلیس نسبت به ملت ایران بایستی حس بیداری و مقاومت دولت و مجلس را به حرکت آورد نه

ایران و شوروی را دستخوش آشفتگی خواهد کرد. به همین جهت در نخستین تلگرافی که پس از نخست‌وزیری به حسین علاء در واشنگتن ارسال می‌کند بر این موضوع تأکید و منافع انگلیس را نیز در قرارداد مستقل مابین دولت ایران و استاندارد اویل ارزیابی می‌کند: به نظر من چنین می‌آید که باید امتیاز نفت تماماً با خود استاندارد باشد و اگر مشارٌالیه می‌خواهد قراری با کمپانی جنوب بدهد این قرار در هر حال نباید بر اساس شرکت باشد. مثلاً اگر استاندارد امتیاز را تماماً خود بگیرد ولی قراری بدهد که درصدی فلان قدر از نفت استخراجی را به کمپانی جنوب به عنوان فروش یا غیر آن خواهد داد به اصول مصوبه‌ی مجلس خللی وارد نمی‌آید و تصور نمی‌کنم جای ایراد باشد به این ترتیب مقصود کمپانی

به علاء می‌نویسد:

«تلگراف جناب عالی و شوستر در باب این که یک‌میلیون دلار حاضر است و نرخ لیره و قران را پرسیده‌اید رسید... لازم است بدانم که رفع اختلاف در چه زمینه است. اگر در زمینه شراکت باشد یعنی امتیاز به هر دو کمپانی داده شود که این مطلب در مجلس قبول نخواهد شد زیرا که برخلاف اصول پنج‌گانه است که راجع به امتیاز از مجلس گذشته است. دیگر این که استقراض یک‌میلیون دلار هم باید موافق ماده‌ی اول قطعنامه باشد که از مجلس گذشته است. اگر غیر از این باشد یعنی در واقع امر کمپانی جنوب این پول را بدهد ممکن است که چهار میلیون دلار دیگر را در آتیه ندهند و دولت ایران هم نتواند از استاندارد استقراض نماید زیرا به این ترتیب

استاندارد اویل با سر جان کُدمن نماینده‌ی کمپانی نفت جنوب مذاکره می کند و بر سر شراکت بر سر نفت شمال به توافق می رسند ، اما قوام السلطنه توافق ابتدایی استاندارد اویل با شرکت نفت ایران و انگلیس را مقدمه‌ای بر دست اندازی‌های بعدی انگلیس می داند ودر برابر آن مقاومت می‌کند.

(سر جان کدمن رئیس شرکت نفت ایران و انگلیس از سال ۱۹۲۷ تا ۱۹۴۱)

قوام السلطنه به رغم تلاش‌های خود برای جلب نظر استاندارد اویل و دریافت وام از این کمپانی در نهایت ناکام ماند و بناچار در ۲۹ دی ۱۳۰۰ استعفا داد و به جای او حسن پیرنیا (مشیرالدوله) به نخست وزیری برگزیده شد.

پیرنیا با شراکت میان دو کمپانی موافقت می‌کند و قرار می شود که شرکت نفت ایران و انگلیس و استاندارد اویل، شرکتی را تحت عنوان شرکت نفت ایران و آمریکا و زیر نظر استاندارد اویل تأسیس کنند تا امتیاز کشف و استخراج و بهره‌برداری از نفت پنج ایالت شمالی ایران را در اختیار داشته باشد.

این که برخلاف، ما را به تسلیم جلوی حوادث و قبول تسلط خارجه وادار نماید.»

قوام السلطنه به رغم تلاش‌های خود و حسین علاء برای جلب نظر استاندارد اویل و دریافت وام از این کمپانی در نهایت ناکام ماند و به‌ناچار در ۲۹ دی ۱۳۰۰ استعفا کرد و به جای او حسن پیرنیا (مشیرالدوله) به نخست‌وزیری برگزیده شد. پیرنیا بر این باور بود که شراکت میان شرکت نفت ایران و انگلیس و استاندارد اویل موجب نارضایتی شوروی خواهد بود و حتی اگر شوروی در ظاهر امر با این شراکت مخالفتی نکند پنهانی به تحریکاتی خواهد پرداخت و مناطق هم‌مرز

جنوب که داشتن نفت است به عمل می‌آید بدون این که شرکت او تولید زحمات لاتعد و لاتحصی نماید. ماحصل آن که این امتیاز باید به کمپانی آمریکایی داده شود و در دست او باشد.»

شوستر و علاء با تلاش‌های خود تا پایان بهمن ماه ۱۳۰۰ موفق به دریافت وام یک‌میلیون دلاری شدند اما ابهامات موجود در مذاکرات به قوت خود باقی بود به طوری که پس از اطلاع نخست‌وزیر وقت حسن پیرنیا (مشیرالدوله) از برطرف شدن اختلافات میان استاندارد اویل و شرکت نفت ایران و انگلیس، پیرنیا در تلگرافی به تاریخ ۳۰ بهمن ۱۳۰۰

عایدات نفت جنوب وثیقه یک‌میلیون دلار می‌شود. دیگر دولت محلی برای استقراض چهار میلیون نخواهد داشت...»

پیرنیا با شرایط شراکت میان دو کمپانی ـ به شرط رعایت محذورات سیاسی میان ایران و شوروی و آزگاری با مصوبه مجلس شورای ملی ـ موافقت می‌کند و موافقت خود را به کاردار سفارت آمریکا در تهران اطلاع می‌دهد. تصمیم بر این شد که شرکت نفت ایران و انگلیس و استاندارد اویل شرکتی را تحت عنوان شرکت نفت ایران و آمریکا و زیر نظر استاندارد اویل تأسیس کنند تا امتیاز کشف و استخراج و بهره‌برداری از نفت پنج ایالت شمالی ایران را در اختیار داشته باشد.

خورشید بی‌غروب خراسان، سلام!

زینب محبتی

اینجا خراسان است، محل برآمدن خورشید. اینجا مشهدالرضاست، شهری که قداستش وامدار ضامن آهوست، هشتمین ستاره آسمان امامت. چشمم که به ضریح می‌افتد، زمزمه می‌کنم «آمدم ای شاه پناهم بده خط امانی ز گناهم بده/ای حرمت ملجا درماندگان دور مران از درو راهم بده...»، خنکای صبح دستی به صورتم می‌کشد، آهسته‌تر قدم برمی‌دارم و انگار قلبم تندتر می‌تپد... السلام علیک یا علی بن موسی الرضا... خادمان بر بام ایوان طلا نقاره‌زنی می‌کنند... راست می‌گویند حال و هوای غریبی دارد حرم، راست می‌گویند که انگار تمام کوچه‌های شهر به حریم حرم منتهی می‌شود. اینجا کبوتران غریبی نمی‌کنند و بی هیچ ابایی از دست دانه برمی‌چینند. اینجا نژاد و قومیت رنگ می‌بازد و فقیر و غنی معنا ندارد. امروز، روزی ویژه است و حرم شلوغ‌تر از همیشه، همه آمده‌اند از زائران تا مجاوران، امروز ولادت است، ولادت خورشید بی غروب خراسان، حضرت رضا(ع). حرم چراغانی است و زائران با نبات متبرک پذیرایی می‌شوند...

هر کس به زبان دل خویش راز و نیاز می‌کند... در گوشه‌ای از ایوان طلا، پیرمرد و پیرزنی نشسته‌اند، مرد زیارت خاصه امام رضا(ع) می‌خواند و زن تکرار کنان دانه‌های فیروزه‌ای تسبیح را از لای انگشتانش عبور می‌دهد... مردی جوان رو به روی ضریح ایستاده، شانه‌هایش از شدت گریه می‌لرزد و مدام یک جمله را تکرار می‌کند: «یا امام رضا به من نگاه کن، به من نگاه کن...»، دیگری به امید شفای برادر بیمارش با پای پیاده آمده، دست‌ها را به نشانه ادب بر سینه گذاشته و سلام می‌دهد: «اللَّهُمَّ صَلِّ عَلَى عَلِيِّ بْنِ مُوسَى الرِّضَا الْمُرْتَضَى الْإِمَامِ التَّقِيِّ النَّقِيِّ وَ حُجَّتِكَ عَلَى مَنْ فَوْقَ الْأَرْضِ وَمَنْ تَحْتَ الثَّرَى الصِّدِّيقِ الشَّهِيدِ...»

در این میان آنچه نظر را بیش از هر چیز جلب می‌کند، برخورد با طمانینه و بسیار مودبانه خادمان حرم است که در کمال ادب و احترام به سوالات زائران پاسخ می‌گویند و آنها را راهنمایی می‌کنند...

حسن خیراندیش از کارکنان با سابقه شرکت ملی گاز ایران در استان خراسان رضوی و بیش از ۲۵ سال است که با افتخار، لباس خادمان حرم رضوی را بر تن دارد: «من یک شب در میان، پس از اتمام کارم در شرکت، به حرم آقا حضرت رضا(ع) می‌آیم و در کفشداری به زائران حضرت خدمت می‌کنم.»

از برکات حضور در جوار امام هشتم(ع) اینچنین می‌گوید: «چندین سال است که هر روز به زیارت آقا می‌روم و به حمدالله در این سال‌ها مشکلی در زندگی‌ام نبوده که با عنایت حضرت رضا(ع) حل نشود...» اشک امانش نمی‌دهد... «به یاد دارم شبی در حرم شیفت بودم که برای پسرم اتفاق ناگواری افتاد، خودم را به بیمارستان رساندم و متوجه شدم هنگام بازی با سر به زمین خورده و به گواه پزشکان متخصص دچار خونریزی مغزی شده، برگشتم حرم، نماز خواندم و تا صبح کنار پنجره فولاد نشستم، دست به دامان آقا شدم و از ته قلب صدایش کردم و خواستم تا شفای پسرم را بدهد، صبح آن روز دکترها تشکیل جلسه دادند تا برای عمل جراحی زمان تعیین کنند، وقتی عکسبرداری مجدد از سر پسرم انجام دادند با کمال تعجب متوجه شدند که اثری از خونریزی شب قبل وجود ندارد و به طور کامل رفع شده... و این بزرگ‌ترین عنایتی است که حضرت رضا(ع) به من داشته و من تا عمر دارم نوکری ایشان را خواهم کرد...»

این همکار نفتی زبان حال خدام حرم رضوی را با این ابیات بیان می‌کند:

«خوش به حال هر کسی که دل به حضرت می‌دهد

خادم این آستان بودن چه عزت می‌دهد

از شکوه و از جلال نوکرش فهمیده‌ام

نوکری بر نوکر آقا ابهت می‌دهد

عمر اگر پشت در این خانه طی شد نعمت است

رزق رعیت را خود ارباب برکت می‌دهد

جز در درگاه جای دیگری زانو نزن

بوسه‌ها بر پای صاحب‌خانه لذت می‌دهد

بی‌گمان موی سفید خادم این بارگاه

آبرو و اعتباری در قیامت می‌دهد

هر چه ما بد می‌کنیم آقا محبت می‌کند

با محبت کردنش ما را خجالت می‌دهد»

محبت راز مدیریت زنان در خانواده

انسان‌ها را می‌توان به دو گروه موفق و ناموفق تقسیم کرد؟ انسان‌های موفق کسانی هستند که از موانع و مشکلات زندگی گذر کرده و در تحولات جامعه موثر بوده‌اند، اما انسان‌های ناموفق در عبور از دریای متلاطم زندگی به ساحل نجات نرسیده اند. در اینجا این پرسش مطرح است که چرا برخی موفق و برخی ناموفق هستند؟ در پاسخ باید گفت که در موفقیت یا شکست انسان‌ها عوامل متعددی نقش دارد. به جرات می‌توان گفت که یکی از مهم‌ترین عوامل موفقیت در هر زندگی، زن است و تاثیر او در کسب موفقیت‌های یک مرد، حقیقتی انکار ناپذیر است. در این نوشتار کوشیده‌ایم برخی محورهای این موضوع را از دیدگاه اسلام بررسی کنیم.

۱.ایجاد آرامش

بی‌تردید، غالب کشمکش‌های خانوادگی به دلیل فقدان آرامش در کانون خانواده است. علاوه بر این بسیاری از اختلالات رفتاری وکژروی‌های اجتماعی، مثل اعتیاد به الکل و مواد مخدر در ناامنی روانی و فقر عاطفی بین همسران ریشه دارد.

بنابر این موفقیت مرد در روند زندگی، مستلزم آرامش است. فراهم کردن این محیط برعهده زن است در قرآن می‌خوانیم: «از نشانه‌های او این است که از خودتان همسرانی برای شما آفرید تا با آنها آرام گیرید و میان‌تان مهر و رحمت نهاد» حضرت زهرا(س) فضای آرام را در خانه فراهم می‌کرد، حضرت علی (ع) در این باره می‌فرمایند: «هرگاه به خانه می‌آمدم و به فاطمه می‌نگریستم، همه اندوهم برطرف می‌شد.»

۲. احترام

یکی از نیازهای مهم انسان‌ها حفظ حرمت آنهاست. در زندگی خانوادگی نیز رعایت این امر الزامی است، یعنی زن و شوهر باید حرمت همدیگر را حفظ کنند. احترام زن به شوهر، به او توانایی می‌دهد و برای زندگی و موفقیت برتر آماده می‌کند. از این رو، زن باید سعی کند هنگام ورود مرد به خانه، در را باز کند و با لبی خندان و چهره‌ای باز به استقبال او برود و هنگام رفتن از منزل، او را بدرقه کند. همین عمل کوچک، تاثیری شایسته در روح شوهر دارد. امام صادق (ع) می‌فرمایند: «خوشا به سعادت زنی که شوهرش را بزرگ شمارد و به او آزار نرساند و همیشه مطیع همسرش باشد.»

۳. محبت

شکسپیر می‌گوید: «آنچه در زن قلب مرا تسخیر می‌کند، مهربانی اوست نه روی زیبایش. من زنی را بیشتر دوست دارم که مهربان‌تر باشد.»

مرد دوست دارد محبوب همسرش باشد. اگر زن به شوهر محبت کند، شوهرش هم به زندگی علاقه‌مند می‌شود ودر همه کارها موفق خواهد شد، اما اگر شوهر بداند که محبوب زنش نیست، احساس تنهایی وغربت می‌کند و همیشه ناراحت و مضطرب است. زن برتر با عشق ورزیدن به شوهرش دل او را همیشه شاداب نگه می‌دارد و مانند «سکوی پرتاب» شوهرش را به عالی‌ترین موفقیت‌های علمی، معنوی و اقتصادی می‌رساند. البته باید توجه داشت که تنها محبت قلبی زن کافی نیست، بلکه باید آن را به زبان آورد.

از این رو زن هنرمند لحظه‌ای از ابراز عشق به شوهر غافل نمی‌شود. امام رضا (ع) می‌فرمایند: «بعضی زن‌ها برای شوهرشان بهترین غنیمت هستند، زنانی که به شوهرشان اظهار عشق و محبت می‌کنند.»

زن صبور دل شوهرش را همیشه شاداب نگه می‌دارد و مانند «سکوی پرتاب» شوهرش را به عالی‌ترین موفقیت‌های علمی، معنوی و اقتصادی می‌رساند

۴.خواسته‌های معقول اقتصادی

خواسته‌های اقتصادی خانواده را می‌توان به دو دسته معقول و غیر معقول تقسیم کرد. خواسته منطقی و معقول آن است که زن، زندگی را بر وضع اقتصادی خانواده تنظیم کند و مرد نیز با تلاش، رفاه اعضای خانواده را تامین کند اما خواسته‌های غیر منطقی آن است که زن خانواده، با توقعات، چشم وهم چشمی و تجمل گرایی خواسته‌هایی را مطرح کند که با درآمد خانواده همسویی ندارد و مرد نمی‌تواند آن را تامین کند. پیامبر اکرم (ص) فرمود: «هر زنی که با شوهرش مدارا نکند و او را بر چیزهایی که فوق توانایی اوست وادار کند، هیچ عمل و حسنه‌ای از او قبول نخواهد شد و روز قیامت در حالی خداوند را ملاقات می‌کند که بر او خشمگین است.» و از سوی دیگر فرمودند: «هر زنی که بافندگی کند و با درآمد آن، چیزی برای فرزندان و خانواده‌اش خریداری کند، خداوند پاداش اطعام هزاران گرسنه را به او می‌دهد و نیز ثواب پوشاندن هزاران برهنه را به او عطا می‌فرماید.»

۵.صبر

موفقیت مرد به صبر همسر نیاز دارد، زیرا موفقیت در زندگی، مستلزم تحمل شرایط سخت است. چگونگی این شرایط، با توجه به شغل مردان متفاوت است، اما مردان برای تحمل آن به وجود همسر صبور نیاز دارند، زیرا با حضور زن صبور می‌توان با پشتکار و اعتماد به نفس بیشتر، مشکلات را حل کرد. آن عده از مردان که قله‌های رفیع موفقیت را فتح کرده‌اند، همسران صبور را همراه داشتند. امام باقر (ع) می‌فرماید: «به راستی که خداوند- عزوجل- بر زنان و مردان جهاد را واجب کرده است، اما جهاد مردان آن است که (برای حفظ دین و مملکت) مال و خون خود را بذل کنند تا در راه خدا کشته شوند و جهاد زنان آن است که در مقابل دشواری‌های زندگی همسر صبر کنند»

۶.مدیریت خانواده

مدیریت و نظام سازی خانواده از عوامل مهم موفقیت مردان است که بخش عمده آن برعهده زنان است، زیرا مردان بنابر مسئولیت‌های خود، در صدد مدیریت کارهای بیرون از خانه و تلاش برای رسیدن به اهداف‌شان هستند. سامان بخشی امور خانه که یکی از مسائل مهم در زندگی مشترک است. یعنی زن وضع خانه را باید به گونه‌ای سامان دهد که همه چیز سر جای خود قرار گرفته باشد، و این همان نظمی است که اهل بیت (ع) به آن بسیار اهمیت داده‌اند. امام صادق (ع) از پیامبر اکرم (ص) نقل می‌کند: «هر زنی که در خانه شوهرش چیزی را جا به جا کند تا امور خانه را سامان دهد، خداوند به او نظر لطف خواهد داشت و آن کس که مورد لطف و عنایت خدا باشد، عذاب نخواهد شد.»

خانواده سلیمانی‌نیا، تشکیل شده است از پدر، رحیم سلیمانی‌نیا، کارشناس ارشد مهندسی انرژی با گرایش سیستم‌های انرژی، متولد سال ۵۸ در قزوین که از سال ۸۱ به شرکت خطوط لوله و مخابرات نفت قزوین پیوسته و در حال حاضر، مسئولیت نگهداری و تعمیر تاسیسات را بر عهده دارد و خانم راحله ذوالقدر که سال ۶۳ در قزوین به دنیا آمده و مدرک کارشناسی شیمی کاربردی دارد و حاصل ازدواجش با رحیم سلیمانی‌نیا، دو شاخه گل زیبا و دوست داشتنی به نام‌های یسنا ۷ ساله و ماهور ۳ ساله است که همگی در خانه‌ای با پنجره‌های گشوده رو به باغچه تفاهم و عشق، گرد هم آمده‌اند.

انگیزه اصلی ما برای حضور در جمع این خانواده، ویژگی جالب توجه همکارمان رحیم سلیمانی‌نیا بود؛ مردی که میان دانش فنی و احساسات لطیفش، پلی از شعر ساخته و هر بامداد که از خواب برمی‌آید، در اندیشه‌اش چیزی نمی‌گذرد مگر ساختن و درانداختن طرحی نو برای محافظت از تاسیساتی که چون پزشکی مجرب، همواره در پی استمرار روند سلامت آنهاست؛ اما همین که خورشید، چادر غروب به سر می‌کشد، پرشتاب به آغوش گرم خانواده می‌آید تا چشم آنها را که منتظر دیدارش هستند، روشن کند و زمانی که همه جا در سکوت شبانه فرو می‌رود، پنجره دلش را به روی ذوق می‌گشاید و پرده را کنار می‌زند تا احساسش هوایی بخورد و در تنهایی آواز بخواند و از آن سرودها، سروده بسازد و واژه‌هایی بنویسد شناور در افسون گل سرخ.

با این مهندس جوان و فرهیخته که حالا دیگر در دنیای شعر، قامتی افراشته دارد و همسرش که نخستین و مهم‌ترین ستایشگر آثار و به تمامی دلداده اوست، در باب زندگی و شعر و ادب، گفتیم و شنیدیم که حاصل آن را در برابر دارید.

گفت‌وگوی خانوادگی با یک همکار

مرد لحظه‌های ساختن و سرودن

این بار می‌خواهیم سنت‌شکنی کنیم و گفت‌وگو را با فرزند ارشد خانواده که فقط ۷ سال دارد آغاز کنیم.

یسنا خانم، بگو ببینیم با همدستی خواهر کوچولویت که مرتب در حال شست خوردن است، روزی چند ساعت بابا و مامان را اذیت می‌کنی؟

هیچی، من دختر خیلی خوبی هستم و خواهرم را هم خیلی دوست دارم.

پس روزها چه کار می‌کنی؟

شنا، دوچرخه‌سواری، گاهی هم با دوست‌هایم اسکوتر بازی می‌کنم.

آقای مهندس، چه شد که شما پا را از دایره هندسه و مهندسی انرژی بیرون گذاشتید و تصمیم گرفتید به دنیای شعر و شاعری ورود کنید؟

علاقه به شعر و شاعری از کودکی در من بود و به شدت شیفته حافظ بودم و گاهی با دوستانم، بعضی شعرها را می‌خواندیم و با همان آموخته‌های دنیای کودکی و نوجوانی، سعی می‌کردیم در آنها تغییر ایجاد کنیم یا حتی خودمان، مصراعی یا بیتی به آن بیفزاییم که بعدها این کار تبدیل شد به استقبال از برخی غزلیات حافظ و آثار شاعران دیگر. در آن روزها گاهی طنز هم می‌نوشتم که در دوره دبیرستان، آنها را برای برنامه رادیویی صبح جمعه با شما فرستادم که چندین مورد آنها اجرا و پخش شد و خیلی هم توجه دوستان و آشنایان را برانگیخت و مرا تشویق کردند.

شعرهای‌تان در قالب کلاسیک بود یا به شعر امروز هم می‌پرداختید؟

بیشتر شعر کلاسیک و در قالب غزل بود اما از همان ابتدا، شعر نیمایی هم می‌گفتم. اولین مجموعه شعرم با نام «در ابتدای همیشه» سال ۸۳ از سوی انتشارات نشر ثالث در مجموعه شعر معاصر که از ابتدا با احمد شاملو آغاز شده بود و در کنار بزرگان شعر ایران به چاپ رسید که برایم توفیق ارزنده‌ای بود و انگیزه‌ای شد که در این راه، بیشتر مطالعه و تلاش کنم.

از مجموعه بعدی‌تان بگویید.

مجموعه دوم را با نام «این باد لعنتی» به چاپ سپردم که در سال ۹۰ به چاپ دوم رسید.

این اثرتان با مقدمه‌ای بسیار زیبا آغاز می‌شود، ممکن است آن را بخوانید؟

اهمیتی ندارد که شاعر کیست
و شعر چیست،
مهم تویی... منم...
و این روزهای بد... که می‌گذرند
این سطرهای موازی
پیشکش آنها که شاعر ترند
بی ردی بر کاغذ...
و نفرین جنگلی در پشت سر!

خانم سلیمانی‌نیا، به طور معمول، مدیریت امور خانه با خانم‌هاست و آقایان بیشتر در خارج خانه این سمت را دارند. حالا اگر جای شما و همسرتان عوض شود، فکر می‌کنید چه اتفاقی بیفتد؟

به نظر من اتفاق خاصی نمی‌افتد چون هر دوی ما، مدیران قدرتمندی هستیم، از این گذشته، من و همسرم در بسیاری از زمینه‌ها شبیه هم هستیم و افکاری نزدیک به هم داریم.

یعنی بر فرض در انتهای مسیر خطوط لوله، شرکت پخش به جای بنزین، شربت آلبالو دریافت نمی‌کند؟

مطمئن باشید چنین اتفاقی نمی‌افتد، تازه شاید کارها بهتر هم پیش برود.

ما که در برابر اعتماد به نفس شما، سر تعظیم فرود می‌آوریم. حالا بفرمایید به نظر شما، آماده ساختن فرزندان برای ورود به جامعه را از چه سنی باید آغاز کرد؟

در این باره، یک دیدگاه سنتی وجود دارد که معتقد است

باید از همـــان ابتدای کودکی، مجموعـــه‌ای از دانش‌های مختلف را به کودک یاد داد اما به نظر من، نباید فکر کنیم که کودک از بدو تولد، یک کاغذ سفید است و ما موظف هستیم مطالب مختلف را روی آن بنویسیم و نقش و نگارهای مورد نظرمان را روی آن ترسیم کنیم چون کودک از همان لحظه آغاز، چیزهایـــی را با خودش همراه مـــی‌آورد مثل هوش، استعداد و بســـیاری چیزهای دیگر، از سوی دیگر، والدین نباید مفاهیم ارزشمند موردنظرشـــان را به کودک دیکته کنند یعنی برای القای چنین مفاهیمی، بهتر است بگذارند کودک الگوبرداری کند که برای این کار هم خودشان باید الگویی مناسب برای او باشند.

اگر خدای ناکرده در زندگی‌تان مشـــکلی پیش بیاید، ترجیـــح می‌دهید از راهنمایی‌های بســـتگان و نزدیکان‌تان استفاده کنید یا تجربه‌ها و دانش یک مشاور؟

هیچ کدام، یعنی من و همســـرم معمولا برای باز کردن هر گرهی، با همدیگر مشورت می‌کنیم. البته برای تربیت بچه‌ها، از اندیشه‌های مشاوران هم استفاده می‌کنیم.

آقـــای مهندس، شـــما مهم‌ترین مشـــکل محیط‌های کاری را در چه می‌بینید؟

پاسخ گفتن به این سوال کار ســـاده‌ای نیست و نیاز به یک بازه زمانی خاص برای واکاوی فضای موردنظر دارد، اما یکی از مشهودترین مشکلات موجود، فاصله میان عوامل تصمیم‌گیرنده و نیروهای اجرایی در سازمان‌هاست چون اغلب، نیروهای اجرایی مشـــکلاتی را می‌بینند که مدیران رده بالا، نسبت به آنها کم توجه هستند و نیروهای اجرایی هم، از عواملی که دســـت و پا گیر مدیران است بی خبر و از محدودیت‌های آنها بی‌اطلاع هستند که در صورت کاهش فاصله میان این دو سطح، هم انتظارات شکل منطقی‌تری به خود می‌گیرد و هم پیشرفت کارها بهتر می‌شود.

الان نســـل جوانی که مشـــغول فعالیت هستند، اغلب ایده‌های نو و قابل تاملی دارند که در برخی مواقع، نسبت به آنها بی‌توجهی می‌شود، البته این را بگویم که من خودم را در شمار جوان‌ها نمی‌دانم چون نزدیک به ۱۷ سال است که در این فضا کار می‌کنم. خوشبختانه می‌بینم که روند حرکت شخصیت فردی همکارانم به ســـرعت رو به بهبود و تکامل است که فضای مطلوب و تغییرات ایجاد شده در محیط کار، گویای این امر است.

غیر از زمان‌هایی که به خاطر شـــرایط کاری ناگزیر هستید در فضای مجازی صرف وقت کنید، این فضا چه بخشی از وقت شما را به خود اختصاص می‌دهد؟

من از ابتدای شـــکل گرفتن این فضا در قالب وبلاگ و سایت در کشـــور وارد این دنیا شـــدم چون همان‌طور که می‌دانید، بعد از سیاستمداران، شاعران، بیشترین اقبال را به این فضا نشـــان دادند، ولی من علی‌رغم حضورم، اعتقاد چندانی به این فضا نداشتم و حالا هم بیش از یکی دو ساعت را در این زمینه صرف نمی‌کنم.

خانم سلیمانی، به نظر شما یک همسر خوب کیست؟

کســـی که بشـــود روی او به عنوان یک دوست صدیق حساب کرد و همیشه بتوان حرف‌های دل را بی‌واهمه با او در میان گذاشت.

مردم قزوین غیر از قیمه نثار، غذای دیگر هم دارند، ما از هر کس می‌پرسیم، فقط همین غذا را نام می‌برند.

مردم قزوین، میان وعـــده‌ای دارند به نام «دویماج» که شامل نان و پنیر و سبزی و گردو و پیاز داغ است که همه را خرد می‌کنند و بعد آن را به شـــکل گلوله‌های بیضی شکل درمی‌آورنـــد. این غذا را معمـــولا در روز «پنجاه به در» می‌خورند.

روز پنجاه به در؟

بله، این روز، مصادف اســـت با ۱۹ اردیبهشت ماه که دقیقا ۵۰ روز بعد از عید نوروز است و مردم دویماج و آش دوغ درست می‌کنند و به مصلا می‌روند و پس از خواندن نماز و دعای باران، از این غذا می‌خورند.

آقای مهنـــدس، امکانات بهداشـــتی درمانی اینجا برای شما راضی‌کننده است؟

در اینجا درمانگاه خاصـــی نداریم و به هنگام لزوم، از خدمات پزشکی مراکز طرف قرارداد نفت استفاده می‌کنیم که نسبتا خوب است و فقط در بخش دندانپزشکی کمی با مشکل مواجه هستیم.

خانم سلیمانی، شما مشعل می‌خوانید؟

بله، البته به این صورت که همسرم آن را می‌آورند و بعد از مطالعه، دوباره برمی‌گردانند. در میان مطالب مجله هم، من بخش مصاحبه‌های خانواده را خیلی دوست دارم ولی بخش‌های تخصصی آن برایم جذابیتی ندارد که متاسفانه هر روز هم بخش‌های تخصصی آن بیشتر می‌شود، لطفا به فکر ســـایر اعضای خانواده صنعت نفت هم باشـــید! ضمن اینکه علاوه بر همسران کارکنان بسیاری از خود کارکنان هم زن هســـتند و خواندن بخش‌های خانوادگی، برای آنها لذت‌بخش‌تر است.

تا به حال بدون مناســـبت از همسرتان هدیه گرفته‌اید؟

بله، البته نه خیلی زیاد ولی گرفته‌ام، در مناسبت‌ها هم که همیشه.

شـــنیده‌ایم که شما در مســـابقات قرآن و نهج‌البلاغه هم موفقیت‌های زیادی داشته‌اید؟

بله من در بسیاری از مســـابقات مربوط به نهج‌البلاغه شرکت داشتم و در ســـال ۸۷ به مرحله نیمه نهایی هم راه پیدا کردم.

آقای مهندس، مضامین شعرهای شـــما بیشـــتر دربرگیرنده چه مفاهیمـــی اســـت و در میان شـــعرای متقدم و متاخر، بیشتر دلبسته چه کسانی هستید؟

مضامین شـــعری من در وهلـــه اول عاشـــقانه و پس از آن معمولا اجتماعی است که گاهی به چاشنی نقد هم آمیخته می‌شود.

در میان شاعران متقدم هم شیفته سعدی و حافظ هســـتم که اوج تکنیک و هنرنمایی شـــعری در آثار آنها نهفته است و به خیام و صائب هم ارادتی خاص دارم. در میان شـــاعران متاخر هم شهریار و اخوان را بیشتر از دیگران می‌پسندم ولی به طور کلی من به درک بی‌واسطه در شعر قائلم، البته مطالعه را در گام‌های اول برای دستیابی به تکنیک ضروری می‌دانم ولی پس از آن باید حرفی زد که نو باشد، حرف خود شاعر باشد. الگو گرفتن از دیگران، ســـدی در برابر ذهن می‌ســـازد که جلوی خلاقیت را می‌گیرد.

نسل جوانی که مشغول فعالیت هستند، اغلب ایده‌های نو و قابل تاملی دارند که در برخی مواقع، نسبت به آنها بی‌توجهی می‌شود

آنچه باید در مورد کبد چرب بدانید

این بیماری چراغ خاموش می‌آید!

کبد بزرگ‌ترین غـــده بدن با وزن ۱۵۰۰ گرم و متشـــکل از دو لوب راست و چپ اســـت. اکثر فعالیت‌هـــای متابولیک بدن و به عبارتـــی بیـــش از ۵۰۰ عمل متفاوت، مثل ذخیره مواد معدنی و ویتامین‌ها، تبدیل آمونیاک به اوره و مهم‌تر از همه عمل به عنوان یک صافی برای خون، توسط این غده انجام می‌شـــود. با فعالیت ۲۰ درصد از کبـــد ادامه زندگی امکان‌پذیر خواهد بود اما توقف فعالیت این غده، حداکثر در عرض ۲۴ ساعت به مرگ منجر می‌شود.

کبد چرب چیست؟

تجمع بیش از اندازه چربی در بافت کبد را که گاه به اختلال فعالیت طبیعی این بافت منجر می‌شود، کبد چرب می‌گویند. وجود چربی در کبد طبیعی است اما اگر این میزان بیشتر از ۵ تا ۱۰ درصد وزن کل کبد را در بر بگیرد، فرد به بیماری کبد چرب دچار شده که در بسیاری از موارد درمان‌پذیر است، اما گاهی می‌تواند اثرات و عوارض خطرناکی چون نارسایی یا سیروز کبد را در پی داشته باشد. این بیماری معمولا علامتی ندارد و اغلب پس از انجام سونوگرافی مشخص می‌شود. وظیفه کبد، بررسی غذاها و نوشیدنی‌هایی که می‌خوریم و می‌نوشیم و تصفیه مواد خطرناک آنهاست. اگر میزان زیادی چربی در کبد وجود داشته باشد، این فرآیند دچار مشکل می‌شود و در مواردی به التهاب یا زخم‌های کبدی می‌انجامد. این بیماری که معمولا در میان سالان (۵۰ تا ۶۰ سال) دیده می‌شود، زمانی خطرناک‌تر می‌شود که علت بروز آن، عواملی غیر از افزایش چربی در کبد باشد که هر چه سریع‌تر باید برای درمان آن اقدام کرد.

انواع کبد چرب

کبد چرب به سه دسته کلی یعنی کبد چرب غیرالکلی، کبد چرب الکلی و کبد چرب حاد بارداری تقسیم می‌شود.

کبد چرب غیرالکلی

این عارضه که با مصرف الکل بی ارتباط است، زمانی رخ می‌دهد که کبد در شکستن چربی‌ها دچار مشکل می‌شود و علائم آن زمانی بروز می‌کند که ۱۰ درصد و یا بیشتر وزن کبد حاوی چربی باشد و در شدیدترین مراحل، به سیروز کبدی یا زخم و سپس نارسایی کبدی می‌انجامد.

کبد چرب الکلی

این بیماری جزء اولین مرحله‌های بیماری‌های کبدی مربوط به الکل است. کبد با مصرف زیاد الکل صدمه می‌بیند و قدرت شکستن چربی‌ها را از دست می‌دهد. اگر فرد از مصرف الکل خودداری کند، این نوع کبد چرب کم کم درمان می‌شود اما در صورت ادامه مصرف الکل، ممکن است فرد دچار سیروز کبدی شود.

کبد چرب بارداری

این نوع از کبد چرب خیلی نادر است، با این حال جمع شدن چربی در کبد هنگام بارداری می‌تواند خطراتی جدی برای مادر و

۷ خوردنی مفید

برای پیشگیری از بیماری‌های کبد

۱. پیشگیری از تجمع چربی‌ها در کبد با چای سبز

نوشیدن چای سبز یا استفاده از عصاره این گیاه دارویی تأثیر زیادی در پیشگیری از تجمع و رسوب چربی‌ها در اطراف کبد دارد، ضمن آنکه می‌تواند به تسریع روند درمانی کبد چرب نیز کمک کند. افرادی که احتمال و استعداد ابتلا به این بیماری در آنها زیاد است - مانند افراد چاق و کم‌تحرک - می‌توانند با گنجاندن چای سبز در رژیم غذایی روزانه خود از ابتلا به این بیماری پیشگیری کنند، به شرط آنکه در کنار نوشیدن چای سبز، رژیم غذایی سرشار از سبزیجات و میوه‌ها را هم در برنامه غذایی خود بگنجانند. علاوه بر این، درمانگران چینی بر این باورند که نوشیدن این چای گیاهی به صورت مستمر می‌تواند از ابتلا به سرطان کبد نیز پیشگیری کند.

۲. با زنجبیل متابولیسم بدن را افزایش دهید

یکی دیگر از شیوه‌های کاهش جذب چربی در جریان گردش خون و اندام‌های داخلی، گنجاندن زنجبیل در برنامه غذایی هفتگی است. افرادی که در طول هفته ۲ تا ۳ بار زنجبیل استفاده می‌کنند، می‌توانند از خواص درمانی آن در افزایش میزان متابولیسم و سوخت و ساز بدن و کاهش جذب چربی‌ها بهره‌مند شوند. برای این منظور می‌توانید یک تکه زنجبیل را درون یک کاسه ماست رنده کرده و آن را بعد از صرف وعده‌های غذایی میل کنید.

۳. سویا را جایگزین گوشت قرمز کنید

یکی از مهم‌ترین عواملی که می‌تواند از رسوب چربی‌ها در بافت کبد جلوگیری کند، اصلاح رژیم غذایی است. به گفته محققان، جایگزین کردن سویا و پروتئین گیاهی به جای پروتئین حیوانی به ویژه گوشت قرمز می‌تواند تأثیر زیادی در کاهش جذب چربی و تری گلیسیرید در بافت کبد داشته باشد. از این رو، درمانگران به افراد مستعد ابتلا به کبد چرب و التهاب کبد توصیه می‌کنند در طول هفته برای تهیه غذاهای خود از گوشت قرمز و سویا کنار هم استفاده کنند و مصرف گوشت قرمز را به حداقل برسانند.

جنین داشته باشد و باعث نارسایی کبدی، نارسایی کلیه، عفونت شدید و یا خونریزی منجر شود. هرچند دلیل این بیماری کاملا شناخته نشده اما دانشمندان معتقدند این بیماری با هورمون‌های این دوران در ارتباط است. علائم این بیماری معمولا در سه ماه سوم رخ می‌دهد و شامل حالت تهوع، استفراغ، درد در قسمت بالایی سمت راست شکم، زردی و کسالت عمومی است، از این رو زنان باردار باید آزمایش‌های لازم را برای اطلاع از این بیماری انجام دهند، ناگفته نماند که در صورت ابتلا هم اکثر زنان پس از زایمان بهبود می‌یابند.

علائم کبد چرب

کبد چرب یک بیماری خاموش است که در مراحل اولیه نشانه‌ای ندارد. اما پیشرفت بیماری می‌تواند باعث بروز علائم مبهمی چون خستگی، کاهش وزن و اشتها، ضعف، تهوع، گیجی، مشکل در تصمیم گیری و عدم تمرکز شود. از دیگر نشانه‌های ابتلا به این بیماری می‌توان به درد در مرکز و یا سمت راست قسمت بالایی شکم و بزرگ شدن کبد اشاره کرد. علائم سیروز کبدی هم عبارتند از: احتباس مایعات، تحلیل رفتن ماهیچه‌ها، خونریزی داخلی، زردی پوست و چشم‌ها.

چرا کبد چرب می‌شود؟

یکی از شایع‌ترین دلایل ابتلا به کبد چرب اعتیاد به الکل است. استفاده از برخی داروهای خاص و اختلالات متابولیک نیز از دیگر دلایل ابتلا به این بیماری هستند. در مواردی که فرد الکلی نیست، پزشکان دلیل قطعی ابتلا به کبد چرب را نمی‌دانند، اما مواردی چون چاقی، دیابت نوع ۲، فشار خون بالا، مصرف داروهایی مانند آسپرین، داروهای استروئیدی، تاموکسیفن و تتراسیکلین، ویروس‌ها (ویروس هپاتیت A و سایر ویروس‌ها)، سوءتغذیه، کلسترول خون بالا، سندرم تخمدان پلی کیستیک، کم کاری تیروئید (hypothyroidism) و جراحی بای پس معده می‌توانند باعث ایجاد بیماری کبد چرب و یا افزایش خطر ابتلا به آن شوند.

درمان کبد چرب

برای این عارضه، درمان قطعی وجود ندارد و تنها راه کنترل یا عدم ابتلا به آن، درمان سایر بیماری‌ها از جمله دیابت و کلسترول خون است. ترک مصرف الکل، مدیریت کلسترول، کاهش وزن و کنترل قندخون از درمان‌های معمول این بیماری هستند. البته برای دریافت دارو و توصیه در مورد کنترل و مدیریت دیگر بیماری‌ها و مشکلاتی که به کبد چرب منجر می‌شوند، حتما باید به پزشک متخصص مراجعه کرد.

سبک زندگی خود را تغییر دهید!

برای کاهش خطر ابتلا به کبد چرب، رعایت این موارد می‌تواند موثر باشد:

- رژیم غذایی سالم: با در پیش گرفتن یک رژیم غذایی سالم به خود کمک کنید. استفاده از میوه‌ها، سبزیجات، غلات کامل و چربی‌های سالم می‌تواند خطر ابتلا به کبد چرب را کاهش دهد.
- تعادل وزن و تناسب اندام: اگر اضافه وزن دارید یا چاق هستید، میزان کالری مصرفی خود را در روز کاهش دهید و با انجام فعالیت بدنی، وزن خود را کم کنید
- ورزش و تمرین: برنامه منظم برای ورزش در بیشتر روزهای هفته کمک کننده است، البته اگر مدتهاست ورزش نکرده‌اید، پیش از ورزش با پزشک مشورت کنید.

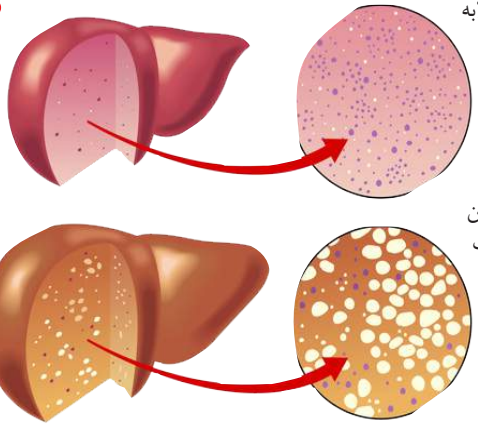

۴. آب لیمو را فراموش نکنید

نوشیدن یک لیوان آب که در آن عصاره یک لیموترش تازه وجود دارد، در آغاز روز می‌تواند بهترین دارو برای پیشگیری از ابتلا به کبد چرب باشد. از آنجا که لیمو سرشار از ویتامین C است و به عنوان یک آنتی‌اکسیدان می‌تواند نقش موثری در هضم و جذب مواد مفید در بدن داشته باشد، قابلیت زیادی در پیشگیری و درمان کبد چرب دارد.

۵. از زردچوبه غافل نشوید

محققان به تازگی از تأثیر زردچوبه بر کنترل بیماری کبد چرب در افراد چاقی که به این بیماری مبتلا هستند خبر داده‌اند. بر اساس این تحقیقات مشخص شده، افرادی که از زردچوبه به عنوان یک چاشنی در برنامه روزانه خود استفاده می‌کنند، کبد مقاوم‌تری در برابر ابتلا به بیماری کبد چرب دارند و احتمال ذخیره شدن ذرات چربی در کبد آنها کمتر است، از این رو این محققان به مردم توصیه می‌کنند مصرف زردچوبه را به عنوان یک ادویه موثر و درمانگر در برنامه هفتگی و حتی روزانه خود بگنجانند.

۶. عرق‌های گیاهی بنوشید

عرق‌های گیاهی شاه تره، خارشتر و کاسنی از جمله داروهای گیاهی موثر در کنترل و درمان کبد چرب به شمار می‌آیند. این نوشیدنی‌های گیاهی از آنجا که طبعی سرد و تر دارند، موجب کاهش میزان کلسترول خون می‌شوند و در عین حال به پاک‌سازی کبد و بدن از سموم و مواد زائد هم کمک می‌کنند. به اعتقاد درمانگران، نوشیدن یک تا ۲ لیوان از عرق‌های شاه تره، کاسنی و خارشتر یا ترکیبی از آنها می‌تواند تأثیر زیادی در پیشگیری از ابتلا به بیماری‌های کبد به ویژه کبد چرب و سیروز کبدی داشته باشد و احتمال ابتلا به این بیماری‌ها را به صفر برساند.

۷. برای درمان کبد چرب قهوه بخورید

امروزه اثبات شده مصرف روزانه یک فنجان قهوه برای جلوگیری از خشکی کبد و همچنین کبد چرب بسیار مفید است. کسانی که به عارضه کبد چرب مبتلا هستند از قهوه می‌توانند به عنوان کمک کننده در بهبود آن استفاده کنند. البته نباید تصور شود که تنها قهوه در بهبود این بیماری موثر است بلکه شخص مبتلا به کبد چرب باید به کاهش وزن و انجام ورزش نیز بپردازد.

زنگ خطری به نام «فست فود»

اگرچه بیماری کبد چرب اغلب در میانسالی و در سنین ۵۰ تا ۶۰ سالگی رخ می‌دهد، اما با توجه به افزایش مصرف غذاهای چرب و حاوی مواد نگهدارنده از جمله انواع فست‌فودها، نوشابه‌ها و همچنین افزایش استرس و عدم فعالیت مناسب روزانه، می‌توان گفت این بیماری در جوانان نیز رشد فزاینده‌ای داشته است.

با فست‌فودها خداحافظی کنید

مصرف بیش از حد غذاهای چرب و گنجاندن انواع فست فودها و نوشابه‌ها در رژیم غذایی اعضای خانواده یکی از شایع‌ترین علل ابتلا به بیماری کبد چرب است. همچنین رعایت نکردن آداب غذاخوردن از جمله مواردی است که احتمال ابتلا به این بیماری را در افراد افزایش می‌دهد، بدترین عادت غذایی که بین اکثر افراد شایع شده است مصرف انواع نوشیدنی‌ها بین غذا یا بلافاصله پس از صرف غذاست. خوردن آب همراه یا بلافاصله پس از غذا، باعث اختلال در هضم آن می‌شود و بیشترین آسیب را به دستگاه گوارش به ویژه کبد وارد می‌کند. نکته: بهترین زمان برای نوشیدن آب، نیم ساعت قبل از غذا یا یک ساعت پس از آن است.

استرس خود را مهار کنید

استرس، به ویژه استرس‌های مداوم، تاثیر مخربی روی تمامی اعضای بدن به ویژه قلب و کبد دارد، از این رو افرادی که به علت نوع شغل، ویژگی‌های شخصیتی و یا تربیتی همیشه دچار نوعی اضطراب هستند، استعداد بیشتری برای ابتلا به کبد چرب و حتی پیشرفت این بیماری دارند. دوری از محیط‌های استرس‌زا، کارهای پر استرس و انجام تمرینات ورزشی مداوم و مصرف دم نوش‌های گیاهی آرام بخش، می‌تواند سبب کاهش این عامل مخرب در انسان‌ها باشد. حداقل نیم ساعت ورزش در روز نقش مهمی در پیشگیری از این بیماری دارد. پیاده‌روی منظم روزانه، فعالیت‌های ورزش ایروبیک (هوازی) نظیر پیاده‌روی، دویدن، طناب زدن، شنا و... بسیار مفید هستند.

چند شعر از رحیم سلیمانی:

برای خلیج‌فارس همیشه و هویتی که دارد غرق...

با چشم‌های آبی تو خو گرفته‌ایم
حس جنوب و بندر و پارو گرفته‌ایم
کشتی بغض‌های ترک خورده‌ایم و باز
سکان خاطرات به این سو گرفته‌ایم
دندان پوک اسکله‌ها را شمرده‌ایم
تا کنج دست‌های تو پهلو گرفته‌ایم
با لنج‌های چوبی مردان بندری
از آب‌های گرم تو میگو گرفته‌ایم
زیبای آریایی خوابیده در صدف!
موجی به دامنت بده بانو، گرفته‌ایم
حالا بچرخ دایره‌ها را به هم بزن
لختی برقص، لکنت جادو گرفته‌ایم
ما با هم‌ایم! خاطره‌ها گم نمی‌شوند...
مانند خاک و ریشه به هم خو گرفته‌ایم

شعر باران

آوای باد می‌گفت در گوش: خواهد آمد
من بوکشان و پرسان: کی بوش خواهد آمد؟
گفتا کسی می‌آید از سنگلاخ تاریخ
گفتم که؟ گفت خاموش! خاموش! خواهد آمد
مردی می‌آید از دور با کوله‌باری از نور
مردی که خون شعر از گیسوش خواهد آمد
در شامگاه بوفان بر کف درفش طوفان
دیوانه، مست، عاشق، مدهوش خواهد آمد
آوار کهنگی‌ها هر چند مانده بر جا
نیمای شعر تازه از یوش خواهد آمد
پوشای تار شب را با صبح خواهد آشفت
عریانی غزل را تن پوش خواهد آمد
آن شب که چشم خورشید بر آسمان زند تیر
مرگ ترانه‌های مغشوش خواهد آمد
درگیر و دار نفرین مردی می‌آید از دور
مردی که شعر باران بر دوش خواهد آمد

تنها برای تو

بسیارند
که می‌خواهندت
و من نیز...
اما نه!
که آنان برای تو تنها می‌میرند
و من
تنها برای تو
زنده‌ام.

مرا برای کشیدن...؟

شاید مرا برای کشیدن کشیده‌اند
یا امتداد دور تو را «من» کشیده‌اند
این جاده را دو خط موازی و پیچ پیچ
شاید به معنی نرسیدن کشیده‌اند
در چارچوب گنگ حواشی برای من
پرپر شدن به جای پریدن کشیده‌اند
اینجای تابلو من و تو تاب می‌خوریم
ما را به رنگ تیره روشن کشیده‌اند
این گوشه را نگاه! مرا دار می‌زنند
آنسوی تر صلیبی از آهن کشیده‌اند
وقتی صدای من به کسی قد نمی‌دهد
فریاد را برای چه اصلا کشیده‌اند؟
شاید خوشت نیاید از اینجای تابلو
اما ببین! جنازه یک زن کشیده‌اند
حالا تمام تابلو را بر مدار «من»
اما مرا برای کشیدن کشیده‌اند؟

شبیه پرسه زدن در مه...

شبیه پرسه زدن در مه، شبیه خوردن یک معجون
پر از توهم و تردیدی، پر از ترانه‌ی ناموزون
اسیر دلهره‌ای مزمن میان وسوسه‌ی مردی
که پشت پا زده بر شعرش برای یک زن گندمگون
غرور وحشی یک گرگی که ناشیانه ترک خورده
و گاف چندش و استفراغ پس از شنیدن بوی خون
تو را به فاصله‌ها... این بار بیا و یک کمی اهلی باش
پری کوچک عصیانگر، پری کوچک بی‌قانون
دو بیت تازه بساز از من به جای چشم خودت بگذار
چراغ‌های مرا بردار از این جنازه ببر بیرون
برای خانه دلم تنگ است عزیز خوب نه چندان دور!
قرار بعدی ما این شعر... چهارشنبه... و آن کانون

پالان ندیده

ضرب‌المثل «پالان ندیده» در مواردی به کار می‌رود که کاری بر مبنای عقل و دور اندیشی انجام نشود و باعث زیان و ضرر فردشود. البته این مثل در میان مردم کمتر رواج دارد و بیشتر اهل تاریخ و ادب از آن استفاده می‌کنند. اما خاستگاه این ضرب‌المثل:

عمادالدین قرا ارسلان قارود بیک که به اختصار قارود گفته می‌شود، در سال ۴۳۳ ه.ق به فرمان عمویش طغرل بیک سلجوقی حاکم کرمان شد و تا پایان سلطنت برادرش آلب ارسلان بر خطه کرمان و فارس و عمان حکومت کرد. وقتی آلب ارسلان در سال ۴۶۵ ه.ق به قتل رسید، فرزندش ملکشاه سلجوقی به سلطنت رسید، اما قارود که سلطنت را حق خود می‌دانست، به همراه دو فرزندش میرانشاه و سلطان شاه با لشکری عظیم، راهی عراق شد.

در اطراف همدان جنگی سخت در گرفت که بعد از سه شبانه‌روز زد و خورد، عاقبت ملکشاه سلجوقی پیروز و قارود و دو پسرش اسیر شدند.

وقتی قارود را به حضور ملکشاه بردند، خواست از خون او بگذرد، اما به تحریک خواجه نظام‌الملک دستور داد که آنها را زندانی کنند و بعد از مدتی به قارود شربت زهر بدهند و به چشم دو فرزندش میل بکشند. طرز میل کشیدن در قدیم این گونه بود که چشمان محکوم را باز نگه می‌داشتند و میل داغ سرخی را از مقابل چشمانش عبور می‌دادند. حرارت و نور خیره‌کننده میل داغ در چشمان باز محکوم به گونه‌ای اثر می‌کرد که بینایی‌اش را به طور کامل از دست می‌داد، طوری که چشمانش باز بود اما جایی را نمی‌دید.

در مورد سلطان شاه گفته‌اند که اگر چه چشمان او را میل کشیدند اما تمام بینایی‌اش را از دست نداد و کمی بعد با کمک یکی از خدمتکاران پدرش گریخت و به کرمان رفت و ۱۰ سال بر آنجا حکومت کرد اما غیر از عیش و عشرت و خوشگذرانی به کار دیگری نپرداخت.

روزی برایش خبر آوردند که ملکشاه به اصفهان رسیده و او دستور داد که به سرعت بساط عیش و نوش را جمع کنند.

اطرافیانش گفتند که از اصفهان تا کرمان ۱۴۰ فرسنگ است و تا او برسد، فرصت زیادی باقی است اما سلطان شاه پاسخ داد: «شما درست می‌گویید، اما پالان ندیده‌اید!» پرسیدند: یعنی چه؟ گفت: «وقتی می‌خواستند در چشمم میل بکشند، پالانی رویم گذاشتند و یک نفر روی آن نشست تا من حرکت نکنم!» او با این تجربه تلخ، به سرعت خود را به کرمان رساند و در نهایت ادب از ملکشاه و لشکریانش پذیرایی کرد و سپس آنها را با تقدیم هدایای گرانبها به عراق باز گرداند.

ردیابی دستگاه گمشده

گم شدن تلفن هوشمند، یکی از بدترین اتفاقاتی است که می‌تواند رخ بدهد چرا که اگر اطلاعات آن به دست شخصی نایاب بیفتد، می‌تواند به مشکلی بزرگ تبدیل شود. نرم‌افزارهای زیادی وجود دارند که می‌توانند گوشی را ردیابی کنند اما وقتی گوشی گم می‌شود، دیگر این نرم‌افزارها به کمک‌تان نخواهند آمد چون باید قبل از گم شدن، این نرم‌افزارها را روی دستگاه‌تان نصب کنید. گوگل برای این مشکل چاره‌ای اندیشیده که می‌توانید به کمک آن، از مکان فعلی دستگاه تان با خبر شوید و حتی اطلاعات آن را پاک کنید، حتی اگر گوشی خود را در خانه گم کردید، می‌توانید با گزینه Ring زنگ گوشی خود را به صدا در بیاورید، ضمن اینکه اگر جی‌پی‌اس دستگاه تان در کامل‌ترین حالت قرار داشته باشد، ردیابی آن دقیق‌تر صورت می‌گیرد.

نیکی به بدان

پارسایی در مناجات خود می‌گفت: خدایا! بر بدان رحمت بفرست، چرا که نیکان خود رحمتند و آنها را نیک آفریده‌ای. می‌گویند، فریدون - شاه باستانی ایران که بر ضحاک ستمگر پیروز شد و خود به جای او نشست - دستور داد خیمه ای بزرگ در خور مقام پادشاهی برای او در زمینی وسیع برپا کردند. پس از آنکه آن سراپرده به زیبایی و در کمال آراستگی تکمیل شد، به نقاشان چین دستور داد تا این عبارت را بر دیواره خیمه با خطی زیبا و درشت بنویسند و رنگ‌آمیزی کنند:

ای خردمند! با بدکاران به نیکی رفتار کن تا به پیروی از تو، راه نیکان را برگزینند.

فریدون گفت نقاشان چین را

که پیرامون خرگاهش بدوزند

بدان را نیک دار، ای مرد هشیار

که نیکان خود بزرگ و نیک روزند

نماز قضا

زاهدی میهمان پادشاهی شد، چون به طعام بنشستند کمتر از آن خورد که ارادت او بود و چون به نماز برخاستند بیش از آن کرد که عادت او تا ظن صلاحیت در حق او زیادت کنند.

چون به مُقام خویش آمد، سُفره خواست تا تناولی کند. پسری صاحب فراست داشت، گفت: ای پدر! باری به مجلس سلطان در، طعام نخوردی؟ گفت: در نظر ایشان چیزی نخوردم که به کار آید. گفت: نماز را هم قضا کن که چیزی نکردی که به کار آید.

کاریکاتور: فواد موسوی

کتاب، قربانی دنیای مجازی در گام نخست است و کاهش پیوندهای عاطفی میان اعضای خانواده، گام بعدی!

جدول

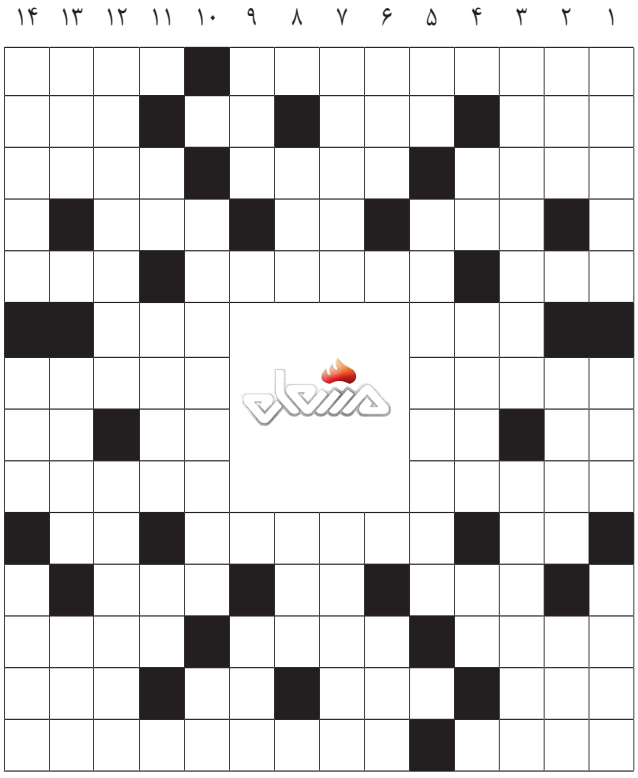

افقی:

۱-در اینجا، نفت خام در فشار اتمسفر به فرآورده‌های دیگر تبدیل می‌شود—دربرگیرنده ۲-دشمن چروک—رشته کوهی که بخشی از سلسله جبال زاگرس است—صریح و بی‌پرده—بلند و شیوا ۳-روستایی در شمال تهران که یکی از تفریحگاه‌های ساکنان پایتخت است—دردها—فرمانروایان مصر در قدیم به این عنوان خوانده می‌شدند ۴-پالایشگاه خانگی—عزیز تابستان—درخت خوش‌اندام ۵-طنزپرداز سرشناس ایرلندی—شرکت حاکم بر نفت عربستان—زیان وارد کردن بر کسی در معامله ۶-آسانی است و پس از سختی می‌آید—نیروگاهی در شمال ایران ۷-از انواع پیش غذا—نسبت دادن است و به معنای مدارک هم آمده ۸-شهر زخمی از زلزله—برج طغرل در این شهر واقع شده است—آبدیده—به میزان کافی ۹-نیزه کوتاه و کوچک—میدانی به موازات میدان نفتی اهواز ۱۰-نشانه مفعول صریح—طلب فتوا کردن—رود معروف فرانسه ۱۱-گذرگاه قطار—تردید و دودلی—نوعی سلاح کمری ۱۲-گیاهی موثر در کاهش وزن—استانی در ایران—شرکت هلدینگ پتروشیمی خلیج‌فارس ۱۳-حیرت و سرگشتگی—درگاه اینترنتی—سکو و طاقچه—اتم یا ملکولی با بار الکتریکی ۱۴-عرصه قدرت نمایی مشت زنان—نام کوچک فیلسوف برجسته قرن ششم و خالق حکمت‌الاشراق

عمودی:

۱-سزای عمل است و کارمندان خیلی به آن علاقه دارند-رنگ بهار—خود را بزرگ پنداشتن ۲-ماده بیهوشی—کارها—تخلص یکی از غزلسرایان معاصر ۳-بزرگ‌ترین شرکت نفتی روسیه—نوعی بلور ۴-دانه خوشبو—مرکز یکی از استان‌های شمالی ایران—سوره‌ای در قرآن ۵-از عناصر شیمیایی—مهم‌ترین روحانی مسیحی پس از پاپ ۶-ورزش دلپذیر تابستانی—آشکار ۷-نام قدیم کشور فرانسه—شبیه هم بودن ۸-چین و شکن بر پیشانی—اندیشه ۹-حجمی هندسی است و گرمای آتش—فلز نرم و خاکستری ۱۰-شرکت ملی نفت الجزایر—نتی در موسیقی ۱۱-بارکش دراز گوش—نام انوشیروان عادل—حرف نفی عرب ۱۲-رئیس جمهور جنجالی ترکیه—استفاده کننده و بهره‌مند ۱۳-گل سرسبد بارسلونا—از القاب پیامبر بزرگ اسلام (ص)—فلز چهره ۱۴-از شرکت‌های پالایش نفت ایران—فلاتی بزرگ در هندوستان—پیرو اهل سنت بودن

حل جدول شماره قبل

افقی:
۱-میدان غار—مسلم ۲-یال—اتر—جم—وان ۳-نرون—ماتم—کلید ۴-ارز—مه—بوآ ۵-سوپ—بی تی یو—بدی ۶-سیا—مهد ۷-اتیلن—یاران ۸-ور—دن—سی—دق ۹-اکناف—آلایش ۱۰-ها—هواساز—نم ۱۱-رحم—رو—یدک ۱۲-گوگل—معاد—بازی ۱۳-آنا—بلا—رگ—ریل ۱۴-مونش—آبخیزداری

عمودی:
۱-میناس—آوا—لگام ۲-یار—ترکه—وتو ۳-دلواپسی—نارگان ۴-نر—یلدا—حل ۵-نا—زبان‌نفهم ۶-اتم—ملا ۷-غرامت—ارعاب ۸-تهی—سوا ۹-رجم—دری ۱۰-یومی‌سازی—گز ۱۱-کو—هایل—دب ۱۲-سولابدر—آنکارا ۱۳-لای—ادیم—زیر ۱۴-مندجی—نقش—شیلی